



ヨハネス・フェルメール《取り持ち女》
1656年 ドレスデン国立古典絵画館
bpk / Staatliche Kunstsammlungen Dresden /
Herbert Boswank / distributed by AMF



ヨハネス・フェルメール《手紙を書く女》
1665年頃 ワシントン・ナショナル・ギャラリー
National Gallery of Art, Washington, Gift of Harry
Waldron Havemeyer and Horace Havemeyer, Jr.,
in memory of their father, Horace Havemeyer, 1962.10.1

「取り持ち女」

「手紙を書く女」



ヨハネス・フェルメール《恋文》1669～1670年頃 アムステルダム国立美術館
Rijksmuseum. Purchased with the support of the Vereniging Rembrandt, 1893 **RIJKS MUSEUM**

「恋文」がやって来る！

特別展「フェルメール展」

会期:2/16(土)～5/12(日) 午前9時半～午後5時(入館は4時半まで)
会場:大阪市立美術館 天王寺区茶臼山町1-82(天王寺公園内)
休館日:2/18、25、3/4、11、18(すべて月曜)
料金:大人1800円、高大生1500円、中学生以下、障がい者手帳持参の人(介護者1名を含む)は無料(要証明)
06・4301・7285(大阪市総合コールセンター なにわコール)

世界中を魅了するオランダを代表する画家、ヨハネス・フェルメールの展覧会がまもなく大阪市立美術館で開催します。大阪での開催は19年ぶり。現存するフェルメールの絵画は35点と言われていますが、今回は日本初上陸の「取り持ち女」を含む、西日本最大規模の6作品が登場します。「取り持ち女」はフェルメールが初めて描いた風俗画です。一足早く昨年から開催中の東京展では出品されていない、大阪限定の「恋文」は見逃せない作品となりそうです。フェルメールの絵画に見られる「フェルメール・ブルー」と呼ばれる鮮やかな色彩にもぜひ着目してご覧ください。

未来の科学者集まれ!!

春の無料体験講座

2/11月祝 & 3/21木祝

(※各講座定員あり、※過去に無料体験を受講された方はご遠慮願います。)

2019年度入学生募集中!

アップ教育企画
https://up-edu.com

| 学年 | 体験内容 | 親子実験 | 上本町校 | 天王寺校 |
|-------|----------------|------|--|--|
| 新年中 | ビックリ!! トルネード!? | 親子実験 | 2/11(月・祝) 13:30～14:15 3/21(木・祝) 13:30～14:15 | 2/11(月・祝) 13:30～14:15 3/21(木・祝) 11:30～12:15 |
| 新年長 | かおりのかがく | 親子実験 | 2/11(月・祝) 11:15～12:00 3/21(木・祝) 11:15～12:00 | 2/11(月・祝) 9:30～10:15 3/21(木・祝) 15:30～16:15 |
| 新小1 | ひかりをあやつろう! | 親子実験 | 2/11(月・祝) 9:30～10:30 3/21(木・祝) 9:30～10:30 | 2/11(月・祝) 11:00～12:00 3/21(木・祝) 13:30～14:30 |
| 新小2・3 | 水ようえきってスゴイ!! | 親子実験 | 2/11(月・祝) 15:00～16:20 3/21(木・祝) 9:30～10:50 | 2/11(月・祝) 9:30～10:50 3/21(木・祝) 9:30～10:50 |

無料体験講座はお電話、またはWEBサイトよりお申し込みください。

サイエンスラボ 0120-078-668 (11:00～18:00 ※水・日曜休館)

詳しくはWEBへ サイエンスラボ 検索

大阪市立社会福祉センターからのお知らせ

2/9(土) 午前10時～正午

住まいと暮らしの

無料相談会

住まいと暮らしの「困った!」はありませんか?専門家が専門知識を生かし、責任を持ってご相談に応じます。(3面に詳細記事)

2/9(土) 午後2時開演

第27回うえまち寄席

出演:桂ちよば、桂さん吉(8面に関連記事)

天王寺区東高津町 12-10 06・6765・5641



揮毫 一心寺長老
高口恭行師

第166号

如月(きさらぎ)

2019

2

1月25日発行
月刊

無料

発行

NPO法人 まち・すまいづくり
(大阪市立社会福祉センター指定管理者)

TEL&FAX.06-6779-7222

http://www.machi-sumai.com/

〒543-0043

大阪市天王寺区勝山1-11-29

地域に密着した医療・介護を目指します

医療法人 歓喜会グループ

辻外科
リハビリテーション病院

E-mail honbu@kankikai.com
歓喜会 検索

CIELIA

シエリア 夕陽丘北山町

「シエリア 夕陽丘北山町」

夕陽丘の懐・北山町にふさわしい、心静かな暮らしへ誘う全39邸のレジデンス、誕生。

〈予約制〉モデルルーム公開中

充実の教育環境

五条小学校徒歩5分・夕陽丘中学校徒歩3分
天王寺図書館徒歩4分

全台平面駐車場

ゆとりが広がる敷地計画

全邸南向き

プライバシー性を確保・8m超ワイドスパン設計

■全体概要●物件名称/シエリア 夕陽丘北山町●所在地/大阪市天王寺区北山町1-3、1-5(地番)●交通/近鉄大阪線・難波線・奈良線「大阪上本町」駅徒歩10分、Osaka Metro谷町線「四天王寺前」駅徒歩11分、JR大阪環状線「桃谷」駅徒歩9分、Osaka Metro谷町線「千日前」駅徒歩12分●地目/宅地●用途地域/第2種中高層住居専用地域●敷地面積/【建築確認申請面積】1,826.90㎡【販売対象面積】1,857.47㎡●建築確認番号/第H30確認建築GBRC00004号(H30年4月13日)●土地権利/所有権●建築面積/489.78㎡●延床面積/4,141.84㎡●建ぺい率/26.80%●容積率/184.76%●構造・規模/鉄筋コンクリート造 地上14階●総戸数/39戸(非分譲1戸含む)●竣工時期/2019年11月予定●入居時期/2019年11月予定●駐車場/26台【平面式26台】(月額使用料:26,000円～32,000円)●自転車置場/78台、(月額使用料:100円～500円)●バイク置場/2台(月額使用料:4,000円)●ミニバイク置場/5台(月額使用料:2,000円)●分譲後の権利形態/建物専有部分は区分所有権、敷地及び建物共用部分は専有面積割合による所有権の共有●管理形態/区分所有者全員により管理組合を結成し、管理会社に委託予定●管理会社/関電コミュニティ株式会社●事業主(売主)/関電不動産開発株式会社 国土交通大臣(4)第6379号〒530-0005大阪市北区中之島3-23中之島ダイヤビル(一社)不動産協会会員、(一社)大阪土地協会会員、(公社)首都圏不動産公正取引協議会加盟●販売提携(代理)/伊藤忠ハウジング株式会社 国土交通大臣(14)第803号 〒550-0005大阪府大阪市西区西本町1-7-2 ウェストスクエアビル2階(一社)不動産流通経営協会会員、(一社)不動産協会会員、(公社)首都圏不動産公正取引協議会加盟●設計・監理/株式会社松尾建築設計事務所●施工/株式会社松本組●第1期先着順販売概要●販売戸数/6戸●販売価格(税込)/6,590万円～9,020万円●間取り/3LDK●住戸専有面積/76.60㎡・87.29㎡(防災備蓄倉庫面積含む)●ボーナ面積/4.76㎡・5.01㎡●バルコニー面積/14.65㎡・15.96㎡●サービスバルコニー面積/10.64㎡●管理費(月額)/13,900円・15,800円●修繕積立金(月額)/6,200円・7,000円●修繕積立一時金(一括)/496,000円・560,000円●管理準備金(一括)/20,000円●申込受付場所/「シエリアサロン 夕陽丘北山町」※お申込の際には、ご印鑑(認印)、2018年分の収入証明書(源泉徴収票等)と本人確認資料(運転免許証・健康保険証等)をご持参ください。●広告有効期限/2019年2月28日※掲載の情報は2019年1月8日現在のものです。※先着順につき、ご希望の住戸が完売済みの場合がございます。あらかじめご了承ください。

※掲載の外観完成予想図は計画段階の図面を基に描き起こしたもので実際とは異なります。また、施工上の都合または官公庁の指導改良等により外観、外構、住上、形状等に変更が生じる場合があります。また、掲載は特定の季節や入居時の状態を想定して描かれたものではなく、竣工時やラスト階段では異なる場合があります。※徒歩歩数表示については地図上の最短距離を、80mを1分として算出(端数切り上げ)したものです。※掲載の周辺環境データは2018年1月現在のものです。※掲載の地図は略地図のため、省略されている道路、施設等があります。

駐車場のご案内

お車で越しのお客様は隣接する「三井のリパーク」をご利用ください。お帰りの際、駐車サービス券をお渡します。

シエリアサロンご案内図

ご予約・お問い合わせは「シエリアサロン 夕陽丘北山町」

0120-387-039 シエリア 夕陽丘北山町 検索

営業時間/10:00～18:00(水曜・木曜・第3次第定休)

事業主(売主) 関電不動産開発 販売提携(代理) 伊藤忠ハウジング

外観完成予想図

四天王寺

新縁起

二〇二三年 聖徳太子一四〇〇年御聖忌記念

◆はじめに

四天王寺は古くて新しい寺であります。1420余年という歴史をもち、大阪という大都市のほぼ中央に位置しながら、約3万坪、10万㎡にもおよぶ広大な境内を誇り、春秋の彼岸会をはじめ多くの人の信仰を集める、歴史と信仰に満ち溢れた寺といえます。

長い歴史の中で、地震や台風などの自然災害もさることながら、大都市に位置するが故の災害、ことに戦災・兵火に何度も遭遇しました。しかし、人々の聖徳太子への信仰は極めて篤く、多くの協力を得て災害の都度復興を果たし、ほぼ旧観を復して今日を迎えています。

今回、開祖である聖徳太子1400年御聖忌を間近に控え、改めて四天王寺の歴史を振り返り、聖徳太子創建の寺として未来に向けて太子の精神をいかに発揮できるかを考える機会としたいと思います。



四天王寺執事 勸学部長 南谷恵敬

1 四天王寺の創建①

『日本書紀』(以下『書紀』と略)推古天皇元(593年)年の条に「是歲、始造四天王寺於難波荒陵」とあって、今より1426年前に四天王寺が建立されたことが伝えられています。

『書紀』によれば、それより以前の用明天皇2(587)年、用明天皇崩御の後、それまで崇仏派であった物部氏の対立がいよいよ激しさを増し、内乱に発展しました。もとより仏教帰依の念篤き聖徳太子は蘇我氏に与したのですが、物部氏の軍事力は強大で劣勢を余儀なくされました。

太子は、仏教の守護仏である四天王に戦いの勝利を祈願し、勝利の暁には四天王を祀る寺院を建立しようという誓願を立てられました。そして、四天王の加護によって物部守屋の勢力を排除し



四天王寺建立の誓願を立てられる太子(聖徳太子絵伝、四天王寺蔵)

聖徳太子
一四〇〇年
御聖忌記念の
新連載が
始まりました

執筆者プロフィール

四天王寺 執事 勸学部長 南谷恵敬氏



昭和二十八年生まれ。大阪大学文学部美学科卒業。同大学院文学研究科芸術学専攻修士課程修了。専門は日本仏教絵画史。現在、四天王寺執事、法務・勸学部長。四天王寺大学客員教授。主な著書に『考古学ライブラリー六二四 四天王寺』(共著、ニューサイエンス社、一九九三年)などがある。

四天王寺 勸学部長
文化財係主任 学芸員
一本崇之氏



昭和五十九年生まれ。神戸大学文学部人文学科美術史専修卒業。同大学院人文学研究科博士課程前期課程修了。専門は彫刻史を中心とする日本仏教美術史。現在、四天王寺勸学部長文化財係主任・学芸員。四天王寺大学非常勤講師。主な論文に「江戸時代における四天王寺絵伝と聖徳太子絵伝」(狩野山楽本以降の太子絵伝と文化再建堂をめぐって)、『美術史論集』(十七号、二〇七年)などがある。

NPO法人「まち・すまいづくり」活動報告

住まいと暮らしの無料相談会

2/9(土)午前10時〜正午

大事なことのだけど、なかなか日常生活では相談できない住まいと暮らしの「困った!」はありませんか?

住まいと暮らしの無料相談会には当法人会員の弁護士、司法書士、税理士、宅地建物取引士、1級建築士といった専門家が出席。専門知識を生かし、責任を持ってご相談に応じています。

次回は2月9日に実施。専門家が公務等で欠席する場合もありますので、なるべく事前にご予約をお願いします。

また、相談日以外の日でも対応可能です。ご相談ください。

▽予約・お問い合わせ: NPO法人「まち・すまいづくり」
06・6779・7222



奉納餅つき大会

皆さまの幸せを祈願しました

NPO法人「まち・すまいづくり」では、毎年年末に生國魂神社で奉納餅つき大会を開催しています(株式会社舞昆のこうはらとの共催)。昨年は9回目で、12月29日に実施。約150人の会員や家族などが参加しました。

当日は、午前7時半からもち米を蒸し始め、9時ごろから餅つきをスタート。もち米の量は1俵(60キロ)で、老いも若きも寒空の下、心地よい汗をかきながら杵を振り上げ振り下ろします。出来上がった餅は、焼餅やおぜんざいにして、おいしくいただきました。



大人のための文章教室⑥

ライター・編集者 松本正行

主語と述語がねじれた文章①

大切なのは全力を出し切ることで、志望校に合格できた。

主語と述語は文章の骨格です。日本語の場合、主語を省略することが多くありますが、単に隠れているだけで「ない」わけではありせん。そして、必ず主語と述語は対応します。

例文はどうでしょう。主語は「大切なのは」で、述語は「合格できた」。よく読めば、噛み合うていないことがわかりますよね。次のように言葉を補うと、スマートになります。

大切なのは全力を出し切ることで。全力を出し切ったからこそ、私は志望校に合格できた。

大切なのは全力を出し切ることで。全力を出し切ったからこそ、私は志望校に合格できた。

上町台地にある高津高校のOB。1000を超える取材経験を持ち雑誌、webメディアを中心に活動中。

不動産に関する市民無料相談を実施

平成31年 2月28日(木) 午後1時〜4時まで(受付3時まで)
大阪市 中央区役所 中央区久太郎町1丁目2番27号
1階①番窓口 総務課(総務企画)相談室

中央区役所が行っている市民無料相談室において「不動産に関する無料相談会」を開催します。

不動産を売りたい! 買いたい! 貸したい! 借りたい!

不動産取引の不安を解消。

不動産のプロが

あらゆる疑問にお答えします! トラブルの未然防止など”転ばぬ先の杖!”として、どうぞこの機会にご相談下さい。

- 不動産購入時の契約から引渡まで。
- 不動産売却時の業者選びのポイント!
- 住まいの税金
- お部屋を借りる注意点!!
- 不動産ネット検索の方法
- 大家さん! 宅建業法はドンドン変わっています。新しい契約書を使っていますか? ……など、どんなご相談も

……………当日は窓口受付、先着順です。……………

大阪府宅地建物取引業協会 中央支部 ☎6944-0703 chuo@wish.ocn.ne.jp
(公社)全日本不動産協会 大阪府本部 中央支部 ☎6121-4477 info@zen-chuo.jp

梅羽秋夫の

上町らくご植物園

第2折 東京落語「梅の春」

植物が登場する落語を取り上げ、演芸評論家の相羽さんならではの面白い視点で読み解きます。

梅の異称を「好文木（こうぶんぼく）」と言う。梅が咲くと本を読む天皇がいたからだ、と中世の説話集『十訓抄』が紹介する。

梅は桜とセットで語られることが多い。「梅伐（き）らぬ馬鹿、桜伐る馬鹿」は、梅は切つて手元に置き、桜は切らずに見よ、との意だ。

また「梅と桜」は、美しい物が並んであることで、「いずれが菖蒲（あやめ）杜若（かきつばた）」と好一対である。植物

学的には、梅はバラ科サクラ属なので、梅と桜の結びつきが強いのもうなずける。

梅の実を梅干や梅酒に利用するが、刻みスルメと梅肉を和えると「梅枝田麩（うめがえでんぶ）」という粋なメニューになる。酒の肴にぴったりだ。だが、生の梅の芯は毒を含むので、「梅は食うとも核（さね）食うな、中に天神寝てござる」との戒めの句が残る。

この句でわかるように、梅と天神（菅原道真）とのつながり



春近し 梅

清元「梅の春」は、長州（山口県）の殿様が詞を書き、名人清元太兵衛が作曲した。殿の屋敷で初披露がなされた。同じ日同じ場所、絵画の催しも開かれた。控えの間に画家の喜多武清が座っていると、お客がやってきては、クスツと笑って去っていく。腹を立てていると、太兵衛の清元が始まり、「お天道様太陽の意！」と声が掛かる。武清は自分が情けなくなり、画家をやめると言い出す。弟子が驚いて先生、いけません。昔から太兵衛（多勢）に武清（無勢）と言います。

は深く「東風（こち）吹かば句（に）お」ひおこせよ梅の花 あるじなしとて春な忘れそ」と道真が大宰府に左遷される折に詠んだ歌は有名だ。

「梅襲（うめがさね）」とは、表は濃い紅、裏がうす紅にする着物の色目を目指す。また、梅の花の咲き具合で暦を決める「梅暦」という語は美しい。ところが、思い込んだら信念を曲げない人を「梅根性」と言う。ちなみに「柿根性」は、柔軟で変わりやすい心の人のことだ。

「梅」と掛けてフーテンの寅と解く、その心は桜（さくら）が恋しい。

ここどこクイズ 上町台地界隈の写真…どこかわかるかな

ヒント この地蔵尊所在地の区名と町名は？



前回解答 多宝塔（愛染堂・勝鬘院がついても可）天王寺区夕陽丘町5-36

593年聖徳太子が創建。1597年秀吉により再建。市内最古の木造建築物で国重文。大坂の陣や室戸台風、大阪大空襲を生き残った。今回の台風21号で屋根瓦他に大被害を受けた。

Present

クイズ正解者の中から抽選で2人に「全国百貨店共通商品券」2000円分をプレゼントします！



9面の必要事項①に「クイズ」と書いて、後ろに「クイズの答え」を明記しご応募ください。

例>①クイズ／クイズの答え



写真解説文 中原文雄さん（当NPO法人会員）

Party Sheraton 2019 LUNCH TIME

JAZZ

心に残るランチタイムをJAZZの演奏とともに

3月24日(日)
ランチ/12:00～ショー/13:00～

会場 4F 浪速の間

ホテル会員 ¥6,800 一般 ¥7,300
(都ヘルスクラブ・レディースクラブ)

※料金には、ランチ お飲み物(ワイン・ウイスキー・カクテル・ソフトドリンク) 税金・サービス料が含まれております。
※ご入場は小学生以上とさせていただきます。
※未就学のお子様はご入場いただけません。

[チケットのお求め・お問い合わせ]
3F ホテルチケットカウンター
TEL.06-6773-8156 [受付/10:00～19:00]

〒543-0001 大阪市天王寺区上本町6-1-55
TEL.06-6773-1111
近鉄 大阪上本町駅直結・地下鉄 谷町九丁目駅より徒歩約5分

シェラトン都ホテル大阪
www.miyakohotels.ne.jp/osaka/

1980年代中頃、わたし（田端）は大阪の都心とその隣接地について勉強する機会があり、あちこちと歩き回りました。大阪は既に第二次大戦後の復興を終え、わが国の中心都市として拡張しつつあったのですが、そこで抱いた懸念もあります。新しい市街地の表情が似通っているという事です。

短時間の復興が、まちの変わり方をも相似のものにしているのではないだろうか。そんななか、空堀の一带に足を踏み入れた折、戦災を受けなかった古くからの町並みに出会い、ホッとしたのを今も思い出します。いろんな時代の町や建物が重ねられて、変容してゆくのが大都市だと考えていたのですね。

いっぽうで、そのうち同様の高層建物に覆われていくのかなとも思案

そしていまは、空堀商店街やそのわき道などの散策を楽しむ人で大賑わいするなど、たいへんな変わりよう。機能性をベースとする現代的都市化に対して、この空堀では市民感覚を基礎とする



第11回 佳作「石段のある町」(山田佐代子さん)

現代都市に風情を実現―空堀町

うえまち「一言自慢の景色」(43)

一心寺長老・高口恭行
都市計画家・田端 修

「風情」を創出しえています。ついつい自慢してみたいくなるスポット、ちよつと覗いてみたい魅力的な場所があちこちに出現してきていますね。

山田佐代子さんは、そんな一例をみごとに写し取っておられます。

入居者募集

面積：24㎡
諸費用：22万～23万/月
管理費・光熱費・施設費・
支援介護費・家賃・食費を含む
※詳細はお問合せください。

お気軽にお問合せ下さい。

見学・ご相談等、随時承ります。

クーラcommons・ライフサポート

天王寺区大道3-4-3

TEL：06-6775-0345

ずっと元気でいたいから

クーラcommonsの介護付き賃貸居室

四天王寺さんやハルカスにほど近い、ゆったりした環境の中に、とっておきの4部屋をご用意しました。笑顔交わす豊かな暮らしをお楽しみください。

空き室が
出ました!!



歌声日和

うたごえびより

TEL(06) 6775-0787
FAX.06-6775-0344
(社)アートカルチャーケア協会
天王寺区大道 3-4-3

1月はこんな内容でした!

新年初歌い♪初笑い♪

笑って健康!! 笑いヨガを体験!

2月は お楽しみに!

風邪の流行にのらないように!!

「シアワセうがい法」を習います。

開催予定 2/26(火) 13時半～ クレオ大阪中央 1200円 [今後3/19、4/16]

創立50周年

売却物件 大募集!

売却をお考えの方!
わかりやすい対応と価格で
売却のお手伝いをいたします。

無料査定 秘密厳守 安心の買取

新築・中古・仲介・買取
その他不動産のことならお任せください!

ビーバーの仲介 検索

株式会社 ビーバーハウス 天王寺営業所 TEL.0120-37-2846

〒543-0075 大阪市天王寺区夕陽丘町3-30番1F TEL.06-6772-2846
□地建物取引業 大阪府知事(14)第6611号
□建設業許可 大阪府知事(特-29)第88539号 □(一社)大阪府地建物取引業協会 □(一社)関西住宅産業協会 □(公社)近畿地区不動産公正取引協議会

予告広告

本広告を行い取引を開始するまでは、契約又は予約の申込には一切応じられません。
また、申込の順位の確保に関する措置は講じられません。予めご了承ください。第2期1次販売開始予定時期／2019年1月下旬



PREMIST

プレミストタワー大阪上本町
PREMIST TOWER OSAKA UEHOMMACHI

ダイワハウスの分譲マンション

上本町 MID FORT^{※1}

上本町に佇むTOWER

ターミナル駅
近鉄難波線、奈良線、大阪線
「大阪上本町」駅徒歩3分

外観完成予想図

免震タワーレジデンス「プレミストタワー大阪上本町」

モデルルーム案内会開催中

【第2期1次物件概要】●物件名称／プレミストタワー大阪上本町●所在地(地番)／大阪市天王寺区東高津町8番1●交通／近鉄難波線・奈良線、大阪線「大阪上本町」駅徒歩3分・Osaka Metro谷町線・千日前線「谷町九丁目」駅徒歩5分(7号出口)●用途地域／商業地域●敷地面積／1,061.87㎡●構造・階数／鉄筋コンクリート造19階、地下1階建(一部鉄骨造(タワーパーキング形式))●総戸数／120戸(別途、管理事務室(防災センター)1戸・ゲストルーム1戸)●住居専有面積／37.58㎡～131.45㎡●間取り／1LDK～4LDK●バルコニー面積／8.29㎡～35.10㎡●サービスバルコニー面積／2.85㎡～3.59㎡●予定販売戸数／未定建築確認番号／第BVJ-OSA18-10-0110号(平成30年4月13日)●駐車場／44台(敷地内タワーパーキング式44台)(月額使用料:32,000円～40,000円)●バイク置場／10台(月額使用料2,000円・3,000円)●自転車置場／156台(スライドラック式154台・平面式2台)(月額使用料:200円～1,500円)●予定販売価格(税込)／未定●管理費(月額)／9,700円～33,900円●修繕積立金(月額)／6,000円～21,000円●管理準備金(一括)／12,600円～44,100円●修繕積立基金(一括)／263,100円～920,200円●インターネット使用料月額(税込)／990円●分譲後の権利形態／敷地:専有面積持分比率による所有権の共有、建物:専有部分は区分所有、共用部分は専有面積持分比率による所有権の共有●管理形態／入居後、区分所有者全員により管理組合を結成し、管理組合と大和ライフネクスト株式会社との間で管理委託契約を締結していただきます。●建物竣工予定／2020年1月中旬予定●入居予定／2020年3月下旬予定●売主・販売代理／大和ハウス工業株式会社 本店マンション事業部[建設業許可番号:国土交通大臣許可(特-27・28)第5279号、宅地建物取引業者免許番号:国土交通大臣(15)第245号、(一社)大阪府宅地建物取引業協会会員、(一社)不動産協会会員、(公社)近畿地区不動産公正取引協議会加盟]〒530-8241 大阪市北区梅田3丁目3-5 大和ハウス大阪ビル TEL:06-6342-1287●売主／株式会社浅沼組[建設業許可番号:国土交通大臣許可(特-29)第2438号、宅地建物取引業者免許番号:国土交通大臣(13)第1730号、建設コンサルタント登録番号:国土交通大臣登録 建26第1000号]〒556-0017 大阪市浪速区湊町一丁目2番3号マールビル TEL:06-6585-5500●販売代理・復代理/株式会社長谷工アーベスト 関西支社[宅地建物取引業者免許番号:国土交通大臣(10)第3175号、(一社)不動産協会会員、(一社)不動産流通経営協会会員、(公社)近畿地区不動産公正取引協議会加盟]〒541-0047 大阪市中央区淡路町1丁目7番3号 日土地堺筋ビル6階 TEL:06-6203-3650●施工/株式会社浅沼組 大阪本店●第2期1次販売開始予定時期／2019年1月下旬※予告広告をする時点において、第2期1次以降予定販売戸数を一括して販売するか又は数期に分けて販売するかは確定しておりません。当該予告広告以降に行う本広告において、販売戸数をお知らせいたします。なお販売戸数が未定のため専有面積およびバルコニー面積等は今後供給予定の全住戸についてのものです。※当物件の本広告につきましては、公式サイト(<http://dhms.jp/uehommachi/>)にて2019年1月下旬に公開予定です。

【お知らせ 計画変更について】当物件は計画変更に伴い、以下の内容につきまして変更の確認を受ける予定です。

〈当初の内容〉総戸数／138戸
〈変更後の内容〉総戸数／120戸

お問い合わせは「プレミストタワー大阪上本町」マンションギャラリー



0120-520-109

営業時間/10:00～18:00
(火・水曜日定休(祝日除く))

ダイワ 上本町

検索

<http://dhms.jp/uehommachi/>



※1) ターミナル駅の近鉄「大阪上本町」駅を中心に、利便施設が集積する立地である当マンションを「砦」と捉え、「MID FORT」というコンセプトワードで表現しています。※本物件は、高さ60m超の超高層建築物(大臣認定)であるため、タワーと表現しております。※掲載の完成予想図は設計図書を基に描いたもので、実際とは多少異なる場合があります。※植栽はある程度生育した後をイメージしたもので、施工時には完成予想図ほど成長しておらず、実際とは多少異なる場合があります。予めご了承ください。

売主・販売代理

大和ハウス工業

売主

株式会社 浅沼組

販売代理・復代理



長谷工 アーベスト



（私が選ぶ）**1番**
うどん

かつて大阪にはまち中に数軒のうどん屋があり、現在のカフェのような感覚で、うどんをつるつるとしながら近所の人とおしゃべりする文化がありました。店にはかき氷やおはきもあり、老若男女が集う場所だったといえます。そんな大阪のうどん屋は今進化して、バラエティに富んだメニューで私たちを楽しませてくれます。さて、あなたが選ぶ1番うどんは何ですか？

（記者が選ぶ）**1番**うどん

編集局記者が総力を挙げて取材した中から、それぞれの1番を紹介します。

※各店舗のマップは9面に掲載しています。

毎日食べたい1番



とり天白昆布うどん
1000円(税込)

毎日通うお客さん多いというきぬ川。そのおいしさの秘密は飲み干したくなる深い味わいのおだしとやわらかいのこしがある麺にあり。こんぶ土居の白とろろをたっぷりのせた白昆布うどんは、溶けたとろろがおだしの味をより一層引き立てます。体にやさしい食材にこだわるきぬ川さんの純正なたね油でサクッとあげた天ぶらも絶品。

饅頭とお酒 からほり きぬ川

11:20～14:00(L.O.)
17:30～20:30(L.O.)
定休:月(夜)、火
06-6761-7744
中央区谷町7-6-35 空堀商店街内

がっつり!ボリューム1番



鶏天カレーうどん
(ランチはご飯つき)
950円(税込)

「冬は断然鶏天カレーうどんが人気です」と店長の渡辺真宏さん。極太の麺がカレーとよく絡み合います。オリジナルブレンドのスパイスとだしのうまみがあわさってやみつきになるスープは食べた後にじんわりと汗がでる辛さ。普通盛は400gですが増量無料の中盛の500gを注文する人が多いとか。学生やサラリーマンのお腹を満たしてくれます。

極楽うどん TKU本店

11:30～14:30
18:00～22:00
定休:月(祝日の場合は翌日)
06-6981-1333
東成区東小橋1-1-4

子どもとつるつる1番



えび天隠れうどん
880円(税別)

大阪で三代続く製麺所で代々受け継がれてきた昔ながらのどごしのよいやさしいおうどん。家族で食べてほしいと2階は広々としたスペースに絵本もあります。名物の隠れうどんは、そのおいしさのあまり職人たちが親方に隠れて食べたという、釜から直接引き上げたうどんに鰹節をたっぷりのせ、ゆで汁と醤油つゆをかけたシンプルで贅沢な一品です。

大手通 愛宕屋

11:30～22:30(L.O.22:00)
定休:火
06-6809-3938
中央区大手通2-4-13

おあげ1番



きつねうどん
630円(税込)

手のひらより大きく迫力あるきつねうどんのおあげは、職人による手作りの京揚げを使用。①油抜き②白だしと砂糖で下味③醤油と砂糖で味の仕上げと、3工程で仕込み、「昔懐かしい味わい」と評判です。1日半～2日間熟成させた柔らかくコシのある麺は、3種類的小麦をブレンド。配合は企業秘密とこだわりたっぷりの一杯です。

麺工房 北の

11:30～14:30(L.O.14:00)
18:00～22:00(L.O.21:30)
定休:日
06-6621-2600
阿倍野区昭和町1-4-34

並んででも食べたい1番



ちく玉天ぶっかけ
800円(税込)

開店後まもなく満席になる店内は常連客も多いそうです。「昼休みのひととき、うどんではっとしてもらえたら」と店長の乳原良和さん。おすすめはちく玉天ぶっかけは弾力ある麺、甘めのだし、天ぶらのハーモニーが絶妙。カレーうどんはご飯付き、トッピングの天ぶらも種類が多く、多彩なメニューで働く人たちの胃袋をやさしく満たしてくれます。

うどん うばら

11:00～14:30(L.O.)
定休:日、祝
06-6764-3157
天王寺区東高津町9-19

麺の意外性1番



天とじうどん
1000円(税込)
昼はサービスで
おでん2品と
ご飯ものがつく

「細いっ!」。店名どりの本当に細いうどんが丼を満たしています。店主の田村政幸さんが先代から受け継いで18年。この細いコシのあるうどんとサービスのおでんで人気を博してきました。もともと夜のみの営業だったため、飲んだ後のシメのうどんとして考案された細うどん。おでんの湯気の向こうにご夫妻の笑顔がのぞきます。

麺処 細屋

11:30～14:00(L.O.13:45)
17:00～23:00(L.O.22:30)
定休:月、第3日曜
06-6779-4815
天王寺区勝山3-1-19

大阪流は おだしを楽しむ

きぬ川 店長 衣川猛さん(59)

「うどんを食べているときは麺の食感を楽しみ、お店を出た後はおだしの余韻を楽しむ」。衣川さん流、うどんの楽しみ方だ。うどん好きが高じて45歳で脱サラし、うどん店を開業した。会社勤めの頃、赴任地高松できぬきうどんのおいしさに衝撃を受けたのがきっかけ。次第に自分でうどんを打って食べるようになった。開業当初は麺に力を入れていたが、大阪はだし文化。「おだしを楽しむためのうどん」作りを注ぐようになった。

空堀商店街の並びにある老舗「こんぶ土居」の天

然真昆布と、鰹、鯖など厳選した5種類の節を使い、手間暇かけて毎朝だしを引く。その透き通っただしは、口に入れたときは淡い味わだが、食が進めるうちに昆布の旨味や鰹の香りがじわじわときて口の中にあふれる。

麺はだしとの絡みがよいもちもちした中細麺、天ぷらなどの具もおだしを引き立てるための協役、妥協しない。

きぬ川には週5日、5年間通う客もいるとか。毎日でも食べたくなる、そして帰り道に幸せな気分になる、それが衣川さんの理想のうどんだ。



味とまごころ なだ市

A4 ランクの和牛をうどんだしで煮込んだ「牛すじ煮込み」390円(税込)
「カレーうどん」600円(税込)
06・6763・2668



愛宕屋の
出し巻たまご



きぬ川の
おやこめし



うどん屋さんの 自慢の一品

うどん屋にはおいしいだしを使った
おいしい一品があります。
それらをアテにお酒を楽しむのがトレンドです。

うどんとおでんの酒処 つるん、

特注の信楽焼の大鍋で煮込んだおでんはおだしがよく滲みてやさしいお味。
1つ100円～(税別)13種類。
「親子味噌煮込みうどん」1050円(税別)
06・6773・9746



うばらの
天ぷら盛合せ



「うどん屋はん、あんたも風邪ひいてんのんか」の下げで有名な上方落語「かぜうどん」。東京に行くところ「うどん屋」というお題に変わりました。

諸説ありますが、「うどん」という呼称は、中国から伝えられて「饅頭(うどん)」と呼ばれていたことから転化したといわれています。いざいざにしても近畿に最初に伝わったことは間違いないようです。

近年「大阪うどん」や「伊勢うどん」などと呼ばれるようになったものは角が丸く柔らかく食べやすいのが特徴で、讃岐うどんとは一線を画するうどんがあります。これは、



ことほど左様に大阪は西日本でうどんは愛されているのです。上方落語「時うどん」は東京に移って「時そば」に変わりました。一般的に関東は蕎麦、関西はうどんのような感覚を持ってしまいがちですが、豈(あに)図らんや。江戸蕎麦には数え3系統がありますが、この「砂場」は大坂城築城の際に砂場と呼ばれた築城資材置き場にあった蕎麦屋が江戸に移ったお店だということを知る人は少ないようです。(松)

その昔職人さんや参詣客が手早く食べられるように考案されたのだとか。

ちなみにきつねうどんの元祖は大阪南船場のうさみ亭マツバヤさん。こも付け皿に出していた揚げを、忙しい職人さんたちが麺の上に乗つけて食べたことが始まりといわれています。当初は狐だけに「コンコンうどん」と呼ばれていたのだそうです。油揚げの甘めの出汁も美味い。そりゃそうだ。大阪では美味しくなくては客は「来ん来ん」。

私の

1番うどん 読者アンケートより (一部紹介)

〈天満橋・谷四〉

●大手通 愛宕屋 ●うどん一福

〈谷六〉

●小雀弥(こがらや) ●きぬ川 ●うどん道場谷6店 ●ふうふ一亭
●うどん居酒屋 愛宕屋

〈玉造・鶴橋〉

●本町製麺所ゆ ●七福亭 ●極楽うどんTKU ●力餅 ●鶴橋庵(JR鶴橋駅構内)

〈谷九・上本町〉

●うどんうばら ●うどんとおでんの酒処つるん、 ●なだ市
●ふる里 ●八助 ●今井(ユフラ店) ●福一屋 ●やまがそば

〈四天王寺・天王寺〉

●麺処 細屋 ●うどんの前田 ●KASUYA四天王寺店
●自家製うどん和匠 ●阿倍野ベルタ 白たぬき

〈昭和町〉●麺工房 北の

〈粉浜〉●爽月

展示会・広報・イベント・区役所情報掲示板

お寄せいただいた情報を掲載しています

特集展示「森の宮遺跡と河内地方の縄文土器」

開催中～3/18(月) 大阪歴史博物館

西日本最大級の貝塚を有する森の宮遺跡。縄文から古墳時代にかけて、遺跡の周辺では、上町台地で狩りをし、河内湾で魚介を採集するなどして人々が暮らしていたことがわかっています。出土した土器から当時の生活や集落の交流の様子を紐解きます。



元住吉山I式土器(縄文時代後期) 大阪市中央区森の宮遺跡出土 大阪文化財研究所保管

大人600円、高大生400円 ※中学生以下、大阪市在住の65歳以上(要証明証)は無料 午前9時半～午後5時(1/25を除く会期中の金曜日は午後8時まで開館) 休館日:火 06・6946・5728 中央区大手前4-1-32

クリスチャン・ボルタンスキー—Lifetime

2/9(土)～5/6(月・振休) 国立国際美術館

現代フランスを代表するアーティスト、ボルタンスキーの日本で初めての大規模な回顧展。初期の映像作品から、写真や日用品を組み合わせた作品、最新作まで、歴史や記憶、死や不在をテーマとした創作活動の軌跡を紹介しします。



クリスチャン・ボルタンスキー《保存室(カナダ)》1988年 イデッサ・ヘンデレス芸術財団、トロント © Christian Boltanski / ADAGP, Paris, 2019, Ydessa Hendeles Art Foundation, Toronto, Photo by Robert Keziere 一般900円、大学生500円 午前10時～午後5時(入場は閉館30分前まで、金・土は午後8時まで開館) 休館日:月(祝・休日除く)、2/12(火) 06・6447・4680 北区中之島4-2-55

Present

本展覧会招待チケット

ペア 5組 10人

2019年てんのうじ再発見セミナー

第1回2/4(月)・第2回2/24(日) 天王寺区役所

天王寺区の魅力や歴史にふれるセミナー。第1回は、大阪歴史博物館の大澤研一氏が「上町台地の歴史街道」をテーマに歴史街道(難波大道、熊野街道など)の成り立ちや沿道の魅力を紹介しします。第2回は、「文学の杜・天王寺～ゆかりの作家をたどって」をテーマに明治から平成のその時々活躍した上町・天王寺ゆかりの作家と作品を紹介。講師は高橋俊郎氏(元天王寺図書館館長)です。

- 時間:午後1時半～3時
- 定員:各先着150人
- 参加費:無料
- 主催:てんのうじ観光ボランティアガイド協議会

協力:NPO法人まち・すまいづくり
申込・問合せ:氏名・電話番号・講座名を下記まで申し込む
06・6771・9981(天王寺区民センター)

第11回 上本町リウマチセミナー

3/17(日) 大阪国際交流センター さくら東

今年恒例の上本町リウマチセミナーを大阪国際交流センターで開催します。第1部は感染症や日常生活の注意点についての講演。第2部では事前に受け付けた質問に答えるQ&Aコーナーを、第3部の質問コーナーでは個別の相談にお応えします(要事前申込、応募者多数の場合は抽選)。申込用紙は早石病院、大阪赤十字病院リウマチ・膠原病内科で配布。



午後1時半～3時40分 参加無料 定員80人
要申込 ※はがきでの申し込み方法は次号掲載
主催:日本化薬株式会社
会場:天王寺区上本町8-2-6

認知症サポーター養成講座

3/19(火) みどり辻ビル7階

医療法人歓喜会では定例勉強会を開催しています。3月のテーマは、「認知症サポーター養成講座」。認知症の基本的な知識や症状、予防法などを紹介しします。講師は介護老人保健施設れいんぼう夕陽丘・施設長の辻尚人さん(キャラバンメイト)です。



午後1時～2時 参加無料 要申込
3/5(火)午後5時締切
会場:天王寺区生玉前町3-24 06・6775・3751

第27回「うえまち寄席」

2/9(土) 大阪市立社会福祉センター

上方落語は、初代・米沢彦八が生國魂神社で落語を演じたのが始まりといわれています。上町台地は、上方落語発祥の地。うえまち寄席は「自慢できて、誇らしく思える落語会と一緒に作りたい」との思いで始まり、今回で27回目の開催です。



桂佐ん吉



桂ちようば

大人1500円、高校生以下半額 午後2時開演
出演:桂ちようば、桂佐ん吉 天王寺区東高津町12-10
問合せ:06・6779・7222(NPO法人 まち・すまいづくり)

こどもとたのしむ能狂言 主催:大阪市

2/24(日) 大槻能楽堂

お囃子体験と能・狂言の鑑賞を組み合わせた子どもが楽しめる企画。鑑賞する能「土蜘蛛(つちぐも)」・狂言「柿山伏(かきやまぶし)」の見どころ解説も。同企画は2/3(日)には「初心者のための能狂言」も開催します。



子ども500円 ※未就学児童を除く高校生以下対象(大人も参加可)。小学生以下は要保護者同伴)大人2000円(前売1500円)
1回目:午前10時開演、2回目:午後2時半開演(各回とも公演内容は同じ)
問合せ:予約:06・6761・8055(大槻能楽堂)

和太鼓コンサート「カルメン」

2/15(金)～17(日) 近鉄アート館

打打打天 天鼓は、「オモロ迫力」をテーマに、ジャンルを越えて活動する異色の和太鼓グループです。本公演は演劇と和太鼓を融合させた舞台の第五弾。「カルメン」をモチーフに、歌もセリフもなく、情熱と和太鼓で愛を描く作品です。

大人5000円(前売) 15(金)午後7時、16(土)・17(日)正午・午後4時
06・6770・9101
阿倍野区阿倍野筋1-1-43
あべのハルカス近鉄本店ウイング館8階



Present

2/15(金)午後7時 招待チケット

※2/7(木)必着

ペア 2組 4人

企画展「モダン都市大阪の記憶」

3/2(土)～4/7(日) 大阪くらしの今昔館

百貨店、劇場、花街、交通など、さまざまな見所を持つモダン大阪。橋爪節也氏のグラフィックコレクションを中心に、明治～昭和期の絵画・チラシ・ポスター・雑誌などを紹介し、当時の写真とともに近代大阪を振り返ります。

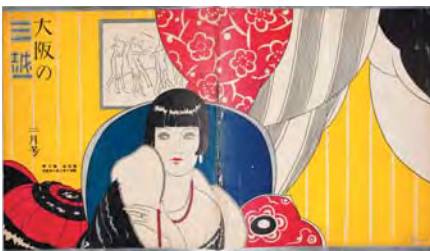

『大阪の三越』昭和2年2月号 表紙・霜鳥正三郎

企画展のみ:300円 常設展+企画展:大人800円、高大生500円
午前10時～午後5時 休館日:火 北区天神橋6-4-20
06・6242・1170

中央区

2/1(金)より戎橋筋・心斎橋筋地域は路上喫煙禁止地区になります

「大阪市路上喫煙の防止に関する条例」に基づき、2/1(金)より戎橋筋・心斎橋筋が路上喫煙禁止地区になります。路上喫煙禁止地区の指定は、御堂筋及び大阪市役所・中央公会堂周辺、都島区京橋地域に続き3か所目です。路上喫煙禁止地区での路上喫煙には、1,000円の過料が徴収されます。喫煙マナーを守り、快適なまちづくりへの協力をお願いいたします。



問合せ:中央区役所市民協働課(まち魅力推進) 06・6267・9832

天王寺区

寒い冬のおでかけに！あべの・上本町シャトルバス松屋町筋経由

手足がかじかむこの時季の、ちょっとしたおでかけに！大阪上本町とあべの橋を結ぶ「あべの・上本町シャトルバス」は、10時から16時までの毎時1便(1日7便)が、下寺町経由で運行しています。便利なシャトルバスの運賃は100円！※当バスの松屋町筋経由は、天王寺区役所との共同事業です。時間:午前10時～午後4時(毎時1便・南行きのみ) 問合せ:近鉄バス布施営業所 06・6781・3231



阿倍野区

子育て講演会を開催します！

日々子どもとかわる中で、どう接したらよいか、なかなかうまくいかないと感じることはありませんか。一緒に子育てのヒントや関わり方の工夫を学びましょう。日時:3/5(火)午前10時～正午 場所:阿倍野区役所 2階大会議室(阿倍野区文の里1-1-40) 講師:嶋崎(しまざき)まゆみ氏(兵庫教育大学大学院 准教授) 定員:100名(当日先着順) 対象:保護者、子育て支援に関係・関心のある方 ※手話通訳あり 問合せ:阿倍野区役所(子育て支援) 06・6622・9865



住吉区

フードドライブを開催します！

住吉区では、「食品ロス」を防ぐ取り組みとして、環境局西南環境事業センターと一緒に、フードドライブを試験的に開催します。ご家庭で眠っている食品を、ぜひご提供ください。(賞味期限が近いものなど、お預かりできない食品もあります。)集まった食品は、区内の地域・子ども食堂(11カ所)などで有効に活用します。



日時:2/26(火)午後1時～3時 場所:住吉区役所1階 南側エレベーターホール 問合せ:保健福祉課1階19番窓口 06・6694・9882 ファクス06・6694・6125

福祉のお葬式

お一人お一人の為に お見送りします

エンディングライフサポート

☎0120・80・5787

『うえまち』で、効果的に 広告・広報しませんか？

1カ月単位で
ご契約可能

掲載料(1回)縦38mm×横120mm

30,000円～(消費税・デザイン代別)

詳しい料金はホームページをご覧ください

うえまち

検索



お気軽にお問い合わせください。 電話06・6779・7222 Eメール uemachi@machi-sumai.com

2月イベントカレンダー

こども

ジオラボ(2月)「いろんな植物化石」
2/9(土) 大阪市立自然史博物館 ナウマンホール
石になった木の幹やマツボックリ、落ち葉みたいな葉など、
いろんな植物化石を観察します。午後2時半~3時半。申込
不要、参加無料(要入館料)。どなたでも参加可、小学生以
下は保護者同伴。06・6697・6221

キッズ☆バレンタインイベント
2/9(土)~11(月・祝) キッズプラザ大阪
3日間限定で来館者にグリコのボッキーをプレゼント。同館
のマスコットキャラクターあいちゃん・ゆうくんのメッセー
ジカード付き。午前9時半~(無くなり次第終了)。中学生以
下。各日先着300人。無料(要入館料)。
06・6311・6601

ちびっこ広場
2/19(火) 大阪友の会(最寄り駅JR杉本町駅)
リズム遊びや簡単レシビの紹介と試食など。午前10時~午
後0時20分。参加費200円。試食代1人50~100円。詳細
はHPで。06・6693・0191

ワークショップ『ミニ雛人形を作ろう』
2/23(土) 大阪くらしの今昔館
①午後1時半、②午後2時半。当日先着各回10人、1人400
円。当日12時より受付で参加整理券を配布。
06・6242・1170

音楽

**O.K.U. TENNOJI High School
OB・OG Concert 2019**
2/3(日) 阿倍野区民センター大ホール
大阪教育大学附属高等学校天王寺校舎吹奏楽部のOB、
OGによるコンサート。午後2時開演。

平成30年度「咲くやこの花賞」贈呈式
2/25(月) 大阪市中央公会堂 1階大集会室
受賞者の活動紹介ライブと、ハーブ奏者の福井麻衣さん
による記念コンサート。午後6時半~8時半。無料。要申込
(2/12必着)。06・6372・6707(事務局)

マルシェ

欣の市(ごんのいち)
2/16(土) 欣浄寺
産直野菜、雑貨などの販売、写経体験など。
午前9時半~午後4時頃。中央区谷町1-4-5
06・6941・3036

すみすみマルシェ
2/23(土) 住吉公園 花と水の広場
大阪産、有機野菜など無添加こだわり食品のマーケットや
ハンドメイド作品のブースなど。午前10時~午後4時。入場
無料。06・6671・2292

イベント

住吉大社 節分祭
2/3(日) 住吉大社
悪魔を追い払う儀式の「追儺歩射式」、鬼に見立てた大的
に弓を引く「奉射の儀」など。午前9時~。
06・6672・0753

天王寺かぶら汁
2/3(日) 四天王寺・和芳堂
天王寺無の発祥地で、無病息災・厄除け開運を祈願する
天王寺かぶら汁の振る舞い。1食1000円(記念品込)。
06・6771・0066

生國魂神社 節分祭
2/3(日) 生國魂神社
境内に節分の雪洞が出現。午前9時から午後9時まで厄除
祈禱。宝船の袋に五色豆が入った福豆500円。
06・6771・0002

阿倍王子神社 節分祭
2/3(日) 阿倍王子神社
午後7時に福豆を500人に振舞い、厄除火焚神事が行なわ
れる。06・6622・2565

すみよし区文化フェスティバル
2/16(土) 住吉区民センター
吹奏楽・コーラス・民謡・太極拳・和太鼓・詩吟の発表
のほか、和紙でつくるペンケース、点字体験など啓発・体
験コーナー、飲食・販売コーナーも。
午前10時~午後4時。無料。06・6694・9743

**ウィークエンド・シネマ「戦後日本の原風景vol.2
壊滅した商都~大阪大空襲~」**
2/2・9・16・23(土) ピースおおさか
午後2時。無料(要入館料)。06・6947・7208

大槻能楽堂からのお知らせ

能の魅力を探索シリーズ「四国巡礼」

大槻能楽堂の自主公演能
「能の魅力を探索シリーズ」四
国巡礼」2/23(土)は、能
「屋島大事・那須之語」をお送
ります。
源義経の栄光と挫折を象徴
する瀬戸の海、讃岐国屋島の浦
を訪れた旅の僧は、老漁夫の塩
屋に一夜の宿を乞う。粗末なこ
とを恥じて断る老漁夫だったが
、僧が都の者と聞くと、招き



宝が揃い、シテを勤める二十六
世宗家観世清和の魅力も存分
に味わえる。
午後2時開演(午後1時開
場)。入場料は大人S席960
0円、A席8000円、B席69
00円、学生5300円。

3/23(土) 能の魅力を探索シリーズ 四国巡礼
能「通盛」(武富康之) お話「通盛十小宰相」対「義仲土佐御前」
(村井康彦) 午後2時開演 一般5000円 学生3100円、
前売りにプラス500円で座席指定可能

Present
2/23(土) 能の魅力を探索シリーズ
「四国巡礼」 チケット
ペア 2組4人

山本能楽堂からのお知らせ

能X現代演劇Work#06 罪も報いも 謡曲「鶉飼」より

「伝統芸能と、現代演劇
の交差から生まれる新しい
世界」
世界最古の仮面劇である
能楽と、時代の最先端の思
想を内包する現代演劇が、
時空を超えて融合する。



作・演出…林慎一郎、出
演…杉浦豊彦、大熊隆太
郎、小坂浩之、武田咲、森本
研典。
午後3時開演(午後2時
半開場)。入場料は前売り2
500円、当日3000円。

Present
2/16(土) 能活「熊野」の巻~桜吹雪と涙雨~
ペア 3組6人

2/16(土) 能活「熊野」の巻~桜吹雪と涙雨~
演目物語のあらすじや歴史的背景などを
詳しく解説する能講座
出演者 前田和子
時間 午前10時半開演
料金 1000円(1500円で謡のお稽古も)



Present
2/16(土) 能活「熊野」の巻~桜吹雪と
涙雨~ チケット ※2/7(木)必着





「勉強しなさい」と叱ってしまいがちなお母さんへ

個別指導 **勝山塾**
TEL 06-6718-5177
〒542-0062 大阪市中央区上本町西3-2-6

編集局スタッフの街ネタツイート

S 今年はあたたかいから、花も早く咲くかもしれないですね。
M 3月号のリサーチで大阪城公園に行ったついでに梅林に寄って見たら、梅が一輪咲いているのを見つけたよ！
F 寒梅という品種でしたね。その名のとおり、雪がちらつくなか咲いてましたよね。
M 凛としてきれいだったな～
F ほのかに梅の香りがしてましたね。春の訪れを感じる！
S 四天王寺界限では、上町筋にあるロイヤルホストの向いのマンションに木蓮が咲いて、もうすぐ春だなあって感じる。白木蓮と紫木蓮がとてもきれい。
M 四天王寺にもきれいな梅が咲くよね。六時堂裏手の紅白一対の老木の梅。江戸時代からあるらしいよ。
F 梅といえば大阪天満宮。受験生を抱えているので、合格祈願に行ってきました。
S 受験生にとってはこれからが正念場

ですね。
F 親にとっても正念場よー。風邪ひかないようにとか、栄養とか、いろいろ気を遣うわ。
S 夜食作りも大変そうですね。
F 夜食にはやっぱりうどんかな。消化もいいし、カラダが温まるし、子どもの大好物！
M ということで無理やり今月の特集の告知になってるけど、見てね（笑）。



子ども・子育てプラザ

詳細はHPなどでご確認ください

- 中央 2/2(土) 午前10時～正午 ふれあい伝承遊び**
 申込:不要 内容:お手玉、めんこ、おはじきなどの遊び体験、アコーディオン演奏、大正琴演奏&体験、腹話術など。06-6213-2171
- 天王寺 2/2(土) 午前10時～11時 人形劇と節分あそび**
 内容:人形劇のあとでオニさんが登場。みんなでオニ退治をしましょう。講師:ぐるーぶ ぬ! 06-6763-3525
- 阿倍野 2/13(水) 午前10時半～11時45分 保健師のお話**
 申込:不要 対象:乳幼児とその保護者 内容:姿勢についてのお話と骨盤体操のあと、個別相談もあります。06-6623-1775
- 住吉 2/20(水) 午前10時～11時半 子どものほめ方・しかり方講座**
 定員:10人(申込先着順) 対象:就学前の子どもを育児中の保護者 申込:1/30(水)～2/13(水)に同館へ託児:あり、詳細は同館へ 06-6693-2970

図書館だより

詳細はHPなどでご確認ください

- 島之内 2/14(木) 午前11時～11時半 赤ちゃんのおたのしみ会**
 内容:絵本の読み聞かせやわらべうた、ふれあい遊びなど。06-6211-3645
- 天王寺 2/23(土) 午後3時～3時半 ぼちぼちのおはなし会**
 定員:当日先着25人 場所:図書館2階おはなしのへや 出演:天王寺おはなし「ぼちぼち」 06-6771-2840
- 阿倍野 2/2(土) 午後2時～2時半まで 小学生のためのおはなし会**
 内容:楽しい話や怖い話。いろんなお話をします。出演:あべのおはなしポケット 06-6656-1009
- 住吉 毎週(水) 午後4時～4時半 4時のおはなし会**
 出演:住吉絵本の会 内容:小学生向けのおはなし会。幼児から大人まで誰でも参加可。06-6606-4946

天王寺動物園だより

開園時間:午前9時30分～午後5時(入園は4時)まで
天王寺区茶臼山町1-108 06-6771-8401

- 開催中～
2/28(木) 京阪神動物園めぐり「わたしたちとどうぶつスタンプラリー」
 京都市動物園、神戸市立王子動物園と共催。3園をめぐって各園の絶滅危惧種について学ぼう。3園のスタンプを集めたら、最後の動物園でポーチをプレゼント。
- 2/2(土) 節分イベント**
- 2/11(月・祝) バレンタインデーイベント**
- 2/27(水) 国際ホッキョクグマの日イベント**
 ※動物の体調等により、変更・中止となる場合があります。



一心寺シアター倶楽 公演情報

Eメール:kura@isshinji.net 電話06・6774・4002 各線天王寺駅より北へ徒歩8分

MIME! MIME! MIME! 「a」アイ

▽日時＝2月3日(日)午後1時/5時
 10日(日)午後1時/5時

▽料金＝2500円
 10日(日)午後1時/5時

▽問い合わせ＝
 電話090・1226-0544(ちとう)
 Eメールmime.mime.mime2018@gmail.com

▽日時＝2月9日(土)午後3時半/6時半
 10日(日)午後1時/5時

▽料金＝前売り4000円
 (基本前売りチケット制)

▽問い合わせ＝
 電話06-6241-8303(STUDIO AX)

読者プレゼントのお知らせ



のマークがあるプレゼントをご希望の方は、
 下記①～⑩の必要事項をご記入の上、
 Eメール、はがき、FAXでご応募ください。

- ①プレゼント名 ②名前 ③郵便番号・住所 ④年齢 ⑤性別
 ⑥どちらで『うえまち』を入手されましたか ⑦面白かった記事と理由
 ⑧気になった広告と理由 ⑨『うえまち』に対するご意見・ご希望・ご感想
 ⑩特集で紹介してほしい上町台地界隈のまち、ストリート、イベントなど
 ※当選者の発表は発送をもって代えさせていただきます。
 ※当法人のご案内などを送らせていただく場合があります。

2/15(金)必着

※締切日が早いものがありますので、
 各ページでご確認ください。

応募先 NPO法人まち・すまいづくり『うえまち』編集局
 〒543-0043 天王寺区勝山1-11-29
 FAX 06-6779-7222 Eメール present@machi-sumai.com

連載企画 もし、我が子が不登校になったら? 第58回

相談事例③「不登校で留年が決まってしまう！」

中学校で不登校を経験した満君(仮名・高2)は、全日制高校に進学し高1では遅刻などもありませんでしたが、高2に入学し、規定の単位を取得して高2に進級しました。しかし、進級後の6月頃から体調を壊したことがきっかけとなり、また不登校の状態に陥ってしまいました。学校側からこのままでは留年になるという通知や指導を受けてまた登校し始めたのですが、欠席と遅刻が重なりました。満君は学校側から留年して再び高2生として頑張るのか、それとも通信制高校などへ転校するのか結論を迫られており日々考え込んでしまっています。

この場合満君には次の選択肢があります。まず、(A)留年して高2をやり直す決意で現在在籍校で頑張り続ける。次に、(B)現在在籍校で高2の最後まで少しでも単位取得をして、4月に通信制へ転校する。さらに、年度末が迫っているため、(C)現時点で通信制へ高2生として転校する。3つです。(A)ならば卒業は1年遅れますが、(B)(C)ならば、同級生と同じ時期に卒業できることになります。

お母さんは登校するたびに疲れ切った表情を見てきており、卒業が遅れる

ことはさけて通信制高でやり直してほしいと望んでいます。しかし、満君は現在の友達関係もあり、また通信制高での新たな生活が不安で、できればもう一度現在在籍校で高2をやり直したいと思っています。お母さんは、本人の意向を受け止めたのですが、留年して再び高2に挑戦しても、また同じ結果になるのではという思いがあり、転校を勧め続けています。

(A)の選択は満君にとって厳しい生活が待っているかもしれませんが、プライドもあるでしょうから、転校は全日制高を卒業できなかったという失敗を認めることになると感じ、転校への抵抗感も消えないでしょう。一方、もう失敗を認めたくないと思うお母さんが転校を勧めるのも無理ありません。しかし、ここは本人の意思を尊重しましょう。転校を促すことは「失敗を認めない」とプレッシャーをかけていることになり、本人の意向を受け入れ、再高2でふたたびつまづいたとしても、その時こそ転校を相談することにし、満君のこれからの生活でお母さんが何ができるのか、どう応援すればいいのかが、本人の希望を聞きながら4月を迎えてほしいと思います。

代表理事 丹羽 豊

NPO法人 **NIWA教育相談室** 相談料無料 ☎0120-113-764

【本部相談室】〒543-0021 大阪市天王寺区東高津町9-23 http://www.niwa-soudan.com
 近鉄上本町駅より徒歩5分 / 地下鉄谷町9丁目駅より徒歩8分

NIWA教育相談室 検索

小学校受験 ママに代わって 家庭学習をサポート

●一人一人に合った勉強法
 ●利用しやすい50分3000円
 ●最大二人までの少人数制

合格実績 国立教育大付属天王寺 城星学園・関西創価 奈良帝塚山学園など

新設 ピアノも一緒に習えるコース

La LOCOMA SALON 天王寺区上本町6-6-1 TEL 06-6711-0938
 info@locoma.jp ロコマサロン 検索

目からウロコの算数・数学講座 ②9

入試本番の持ち物は? 無料動画講座

A 入試本番で何を持っていくのか、といえば「そりゃ受験票と筆記用具でしょう」となるわけですが、なかなか奥が深いのです。特に難しい入試問題を解くときなどは時間との勝負になるので、是非オススメしたいのが「ストップウォッチ」です。あと筆記用具は数種類あるといいです。シャープの人は3本ほど持って行っておいて、それぞれに芯を3本ほど入れておきましょう。消しゴムも、2個か3個用意しておくことをオススメします。

詳しくは動画で配信中「読んで得する算数・数学のマル秘テクニック!第29回」

KSP 理学院 鍵本聡 かぎもとさとし YouTube
 入塾受付中 電話 (06) 4981-5292 http://ksproj.com

大阪をつくった「なにわのヒーロー」②

大量印刷の道を切り開いた 本木昌造

まちさん 今月はどんなヒーローですか。
なにわ博士 日本の印刷技術(いんさつぎじゅつ)を発てんさせた本木昌造(もときしょうぞう)じゃ。先月の水野南北も変化のはげしい人生だったが、昌造も負けずおとらずの波乱万丈(はらんばんじょう)の一生を送った。

うえくん やっぱりろうやに?
博士 ハハハ。いいや、そうではない。昌造はもともと江戸時代の終わりごろの長崎で通訳(つうやく)をしておった。

うえくん 江戸時代の通訳ということは、オランダ語だ!
博士 昌造はそのほか、英語やロシア語にも通じていたぞ。

まちさん 3カ国語の通訳なんて、すごい!
博士 そうじゃな。昌造は外国語の書物を読むうちに、印刷技術(いんさつぎじゅつ)にきょうみをもつようになる。好奇心(こうきしん)が強かったん

じゃろう。当時の日本では木版(もくはん)印刷(いんさつ)と言って、木の板に文字をほってそれをするという方法がふつうだったが、西洋では活版(かっぱん)印刷が主流になっていた。活版印刷(かっぱんいんさつ)というのは、金(かね)で作ったハンコ(はんこ)のようなものを組み合わせる印刷の技術(ぎじゅつ)じゃ。木版よりもじょうぶで長持ちするから、たくさん印刷(いんさつ)することができまし、美しかった。

まちさん そこで通訳から印刷の仕事に変わったんですね。
博士 いいや。印刷の専門家がいないわけでもないから、手さぐりだった。江戸時代の終わりにはいろんな国の人が日本に来ておったから通訳(つうやく)の仕事(しごと)もいそがしくてな、印刷

Go! 本木昌造記念碑
 本木昌造(1824-1875)は幼いころ、代々通訳をつとめる本木家の養子となった。鉛活字の始祖と言われる昌造は、鉄橋作りでも歴史に名を残している。日本初の鉄橋である長崎大橋と、二番目の大阪高麗橋とともに昌造が設計した。

■天王寺区四天王寺1-11-18 四天王寺北墓(ほくぼ)地内。四天王寺前夕陽ヶ丘駅徒歩5分。

君は、なにわのヒーローを何人知っているかな?
 なにわ博士の案内で、うえくん、まちさんと一緒にヒーローたちの足跡(あしあと)をたどろう。読んだ後は、史跡(しせき)へGo!

れきし

の研究(けんきゅう)は一時ストップする。そんな時、日本の港(みなと)に来ていたロシアの船(ふね)がじしんでこわれてしまってた。ロシア人の指(さし)どうのもと、日本の船大工(ふなだいこう)が船(ふね)を作ることになり、昌造はその通訳(つうやく)をしたんじゃ。

うえくん わかった! 今度は船(ふね)にきょうみをもった!
博士 そのとおり。

通訳(つうやく)だけでなく、造船(ぞうせん)や製鉄所(せいてつじょ)の役人(やくにん)もつとめることになった。さらに、昌造は蒸気船(じょうきせん)の船長(せんちょう)にもなった。船(ふね)がこわれて八丈島(はっしょうじま)に流され、10か月(げつ)くらい島(しま)で過ごしたこともあったぞ。

うえくん ほんとに波乱万丈(はらんばんじょう)だ!
博士 昌造は明治時代(めいし時代)になると、製鉄所(せいてつじょ)の

なかに活版伝習所(でんしゅうじょ)をつくり、アメリカ人の活版技師(ぎし)をまねいた。4か月間、昌造は最新の活字(かじ)の作り方を学び、本格的な活字作りがスタートしたんじゃ。

まちさん 博士、大阪(おさか)のことが全然(ぜんぜん)出て来(き)ませんね。

博士 ふむ。長崎(ながさき)で活字(かじ)作りに成功(せいこう)した昌造は、五代友厚(ごだいともあつ)にたのまれて大阪(おさか)でも活版所(かっぱんじょ)をつくった。その後、京都(きょうと)、横浜(よこはま)、東京(とうきょう)にも活版所(かっぱんじょ)をつくり、大量印刷(りょうりょういんさつ)の道を切り開いていった。そのおかげで新聞(しんぶん)や本(ほん)もたくさん発行(はつこう)されるようになり、文化(ぶんか)が広くゆきわたっていったんじゃよ。

【ノンフィクションライター 須藤(すどう)みか】

※「なにわのヒーロー」では、小学4年生(しょうがく4ねいせい)までに習(な)う漢字(かんじ)を基準(きせん)にして書(か)れています。

Go! 大阪活版所跡

碑(い)には、「明治3年3月、五代友厚(ごだいともあつ)の懇望(こんぼう)を受け、本木昌造(ほんきしょうぞう)により、この地に活版所(かっぱんじょ)が創設(そうせつ)された。大阪(おさか)の近代印刷(きんたいいんさつ)はここに始まり文化(ぶんか)の向上(こうじょう)に大きな役割(やくわく)を果たした」と刻(き)まれている。

■中央区大手通2丁目4。谷町四丁目駅(たにまちよしみち駅)徒歩10分。



— 天王寺消防署(てんおうじしょうぼうしよ)からのお知らせ —

消防署通信

エアゾール製品(スプレー缶)の取扱いにご注意ください!!

エアゾール製品は大変便利なものですが、使用(しよ)や処分(しぶん)の方法(はうほう)を誤(あや)ると思(おも)わぬ事故(じこ)につながるおそれがあります。正しい使(つか)い方(か)、処分(しぶん)の仕(し)方(ほう)を守(まも)り、事故(じこ)を防(は)ぎましょう!

エアゾール製品を使用(しよ)する際は、容器(ようき)に表示(ひょうじ)されている「使用上(しよじょうじょう)の注意(ちゅうい)」を必ず守(まも)るとともに、次の点(てん)に特に留(り)意(い)してくださ(い)。

1. 直射日光(ししゃにっこう)の当(あた)る場所(ばしょ)や加熱源(かてつげん)の近(き)くなど、高温(こう온)になる場所(ばしょ)に置(お)かないでくだ(さ)さい!
2. 車(くるま)の中(な)や室内(しやうしん)などの閉鎖空間(へいさくうかん)で使(つか)用(よう)するときは、十分(じふぶん)に換気(かんき)を行(い)ってくだ(さ)さい!
3. 使用中(しよじゆ中)や使用直後(しよじゆちくご)は、火気(かき)を近(き)づけないでくだ(さ)さい!
4. 火気(かき)に向けて噴射(ふんせつ)しないでくだ(さ)さい! 廃棄(はいき)する場合は、中身(なみだ)を使(つか)い切(き)り、穴(あな)をあけずにお出(い)しくだ(さ)さい! ※お住(す)まいの自治体(じちたい)等の指(さ)示(し)に従(したが)ってくだ(さ)さい。

大阪市ボランティア・市民活動センターからのお知らせ

あらゆる市民活動の相談窓口

平成30年度大阪(おさか)市(し)市民活動総合支援事業

「大阪市市民活動総合相談窓口」を開設(かいせつ)しています。

サイトへはこちら

活動メンバーや
応援者を
増やしたい

活動をもっと
多くの人に
知ってもらうには?

ほかの活動団体や
事業は
どうしてるの?



申込
問合

大阪市ボランティア・市民活動センター 【TEL】06-6765-4041
 〒543-0021 大阪市天王寺区東高津町 12-10 大阪市立社会福祉センター 1 階
 【FAX】06-6765-5618 【E-mail】ocvic@osakacity-vnet.or.jp

子どもが視力低下!?

成長期は視力の低下が進みやすいので、要注意!

「まだ大丈夫だろう」と安心(あんしん)しているご両親(ごりやうしん) 早め(さめ)の対策(たいさく)がお勧め! 回復(かいふ)の見込み確認(けんしん)を。



山崎礼華ちゃん(9歳)
 <左> 0.4 <右> 0.4
 ↓ 1ヵ月後
 <左> 0.7 <右> 0.7
 <両目> 0.8

就学前(じうせん)検診(けんしん)で娘(むすめ)の視力(しりき)がCランク(ランク)と言われて視力回復(しりきかいふ)について調べていてアイメディカル(アイメディカル)を知(し)りました。私も視力(しりき)が悪いので親子(おやこ)二人(ふたり)で使(つか)って頑張(がんば)っています。娘(むすめ)は本(ほん)を読(よ)む時に目(め)を近づけていましたが、今は離(はな)して読(よ)んでいます。私は中学生(ちゅうがくせい)からメガネ(めがね)で視力回復(しりきかいふ)はあきらめていましたが使(つか)ってビックリ! 今(いま)ではメガネ(めがね)なしで温泉(おんせん)に入(い)れます。

Cチェックリスト

- ✓ 見えるけど目を細めている
- ✓ 徐々に悪(わる)くなってきて低下(ていじ)を止めたい
- ✓ スポーツでメガネ(めがね)を外(はず)したい
- ✓ 低学年(ていがくねん)でメガネ・コンタクト(コンタクト)はまだ早い

当てはまる項目(こうむ)があれば、ぜひ体験会(たいけんかい)へ

ご体験(たいけん)で回復(かいふ)する可能性(かこうせい)があるか、すぐにわかります。まずは体験会(たいけんかい)でお試(こ)してください。

体験会
約50分

2/3 10:30~17:00
クレオ大阪中央

2/24 10:00~17:00
阿倍野区民センター

厚生労働省(こうしろうどくせい)認可(にんこ)の医療器具(いりょうぐ) 超音波治療器(超音波治療器)ミオピア(ミオピア)は生まれて50年(ねん)を迎(むか)えました。1日(いちにち)10分(ふん)、片目(ひとめ)に当(あた)るだけでです。お子様(おこさま)でも簡単(かんたん)にお使(つか)いいただけます。始めた方(かた)に視力低下(しりきていじ)につながる生活習慣(せいかくぐわん)についてのアドバイス(アドバイス)をしています。お気軽(きずか)にこ来(き)場(ば)ください。

eye
medical

創業
35年

アイメディカル新大阪
 無料体験(まうりたいけん)のご予約(ごよやく)、お問(もん)い合(あ)わせはお気(き)軽(けい)に!!
 ☎ 0120-497-613

大阪市淀川区(おさか)東三国(とうさんごく)5-12-10 エンジンビル2F
 御堂筋線(みどうしんせん)「東三国」駅(えき)2号出口(ごうしゅつぐ)より徒歩5分
 営業時間(えいぎやじかん) 火(か)~土(ど) 11:00~19:00(日・祝: 17:00)
 月曜(げつよう)定休(ていきゅう)日 日
 アイメディカル新大阪 検索

NPO法人まち・すまいづくり ご案内

「NPO法人まち・すまいづくり」は地域の生活環境(せいかくくわんぎょう)に適(た)応(おう)した安心(あんしん)で楽しい住(す)まいづくりと、その地域(ちいき)の歴史(れきし)、伝(でん)統(とう)文化(ぶんか)、芸(げい)術(じゆつ)と直接接(ちやくせつ)れ合うことのできる環境(くわんぎょう)づくりを推(お)進(しん)し、地域(ちいき)経(けい)済(さい)の活(か)性(せい)化(か)に寄(よ)与(よ)することを目(め)的(てき)とし、以下(いげ)のような事業(じぎやう)をおこなっています。

- まち・すまいづくり一級建築事務所(いっけいけんちくじむしょ)(住まいと暮らしの無料相談会主催)
- 大阪市立社会福祉センター(天王寺区東高津町 12-10)指定管理者
- 無料月刊地域情報紙「うえまち」発行
- 各種講座、イベントの開催

※上町台地歴史講座 ※上町台地仏像鑑賞講座 ※うえまち寄席
 ※うえまちコンサート etc.

主な設置場所のご案内[発行部数7万5000部] ◆配布 ●主な設置場所

- ◆ポスティングによる配布(4万4500部)
- ◆天王寺区内公立小学校での全児童配布
- 区役所(中央・天王寺・阿倍野・住吉)
- 区民センター(中央・天王寺・阿倍野)
- 図書館(大阪市全区) ●社会福祉協議会(大阪市全区)
- 大阪城天守閣 ●大阪歴史博物館 ●大阪市立美術館
- 大阪市天王寺サービスカウンター(あべちか)
- 市民学習センター(阿倍野・難波)
- 天王寺郵便局 ●大阪信用金庫本店 ●大阪赤十字病院
- 近鉄大阪上本町駅(地上改札口案内所) ●大阪市立社会福祉センター
- たかつガーデン ●大阪国際交流センター ●クレオ大阪中央
- あべのハルカス近鉄本店 ●天王寺ミオ
- 上記(じょうき)の他(ほか)にも、学校(がっこう)・病院(びやういん)・福祉施設(ふくししせつ)・ホテル・神社(しんじや)・寺(てら)・教会(きやうかい)・商業施設(しょうぎやしせつ)・個人店(こじんてん)など多数

配架(はいか)を希望(きやうばう)される方(かた)はお電話(でんわ)でお問(もん)い合(あ)わせください。

NPO 法人 まち・すまいづくり 06・6779・7222

習(な)い事(こと)が充(み)実(じつ)した送迎(そうおう)付(つ)き民間(みんかん)学童(がくどう)保(ほ)育(いく)

アイクルキッズアカデミー

送迎範囲(そうおうはんい): 中央区(ちゅうくわう)、天王寺区(てんおうじく)、西区(さいく)、阿倍野区(あべのく)
 募集対象(ぼしふくたいさう): 4歳(さい)~小学6年生(しょうがく6ねいせい)

〒543-0071 大阪市天王寺区生玉町 10-20 1F
 ☎ 06-7171-9561 e-mail: support@aiklkids.com



説明会
体験イベント実施中!!

お問い合わせはこちら

アイクルキッズ



関西音楽院

生徒募集
全て個人レッスン

80年の伝統と実績 一人一人の性格・実力(じつりき)に合わせ海外(かいがい)で研鑽(けんざん)を積(た)んだ講師(こうし)が指導(しうどう)

2・3歳児絶対音感リトミック、才能教育(才能教育)(小学生受験有)
 ピアノ・チェロ・声楽・ヴァイオリン・シャンソン
 音大・保育・宝塚受験~大人趣味まで

TEL 06 6772-8272 JR桃谷駅(ももやえき)下車(げさ) 桃谷商店街(ももやしょうてんがい) 徒歩2分
 詳しくは「関西音楽院」のホームページまで

まちの情報をお寄せください。

『うえまち』に載(の)せたら面白(おもしろ)そうなお情報(じふほう)なら何でも

Eメール uemachi@machi-sumai.com
 〒543-0043 天王寺区勝山1-11-29



発行部数:毎月75,000部
配布地域:中央区東部
天王寺区全域
阿倍野区北部
配布方法:ポスティング及び設置



<http://www.machi-sumai.com/>

うえまち3月号は2月22日発行予定

本紙は「うえまち台地界限」の環境づくりと活性化に資するため、NPO法人まち・すまいづくりが発行する無料月刊情報紙です。地域の皆さまの協賛、広告により成り立っております。ご支援ご協力をよろしくお願い申し上げます。

宋 薬師堂 醫院
総合内科・東洋医学科
そうやくしどういん
TEL.06-4305-7010
E-mail: info@sou-iin.com
診療時間 9:30~12:30 15:30~18:30 休診 水/日/祝
〒543-0031 大阪府大阪市天王寺区石ケ辻町 14-14
銭屋本舗ビル西館 M2階
<https://www.sou-iin.com>

大阪城公園で早咲きの梅の花を一輪見つけました。冬枯れの街に春の兆しを感じます。近鉄上本町店と上本町 YUFURA の間のわずかなスペースにも、毎年紅白の梅が花をつけます。今年も開花が楽しみです。

梅の香りに誘われて

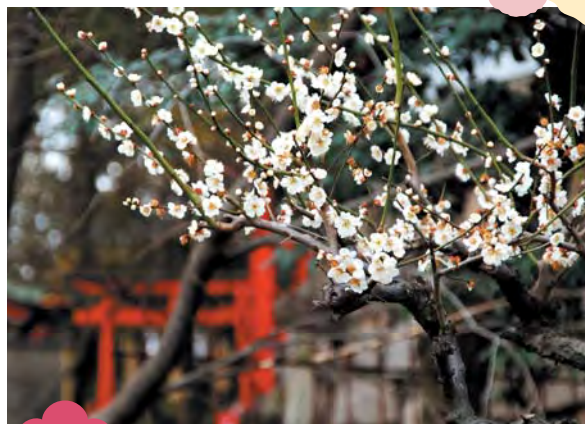

高津宮

境内北の公園にある9品種180本の梅が2~3月にかけて花を咲かせます。2月11日(月・祝)には境内で献梅祭が行われます。



大阪城公園の梅林

1.7ha にわたって広がる梅林には100品種を超える1270本もの梅の木があり、1月から徐々に開花していきます。



大阪天満宮

恒例のてんま天神梅まつりが2月9日(土)から3月3日(日)まで開催されます。期間中、参集殿では「盆梅と刀剣展」も行われます。

毎月生まれる新商品
舞昆の味の決め手となる昆布は北海道産南産真昆布。昆布にバイナッブルやりんごなどの果物を加え、大きな樽の中で発酵させる。発酵によりビタミンPやギャバなどの有用成分が加わって食事を我

住之江区に建物から外まで醤油の香ばしい芳醇な香りが漏れ出る通りがあったので思わず足を向けた。匂いに誘われてやってきたのは、かがや工場直売店。丁度お昼時で社員食堂で舞昆の試作品があるという事お昼ごはんを、白ごはんの入ったお茶碗を渡され、数種類の舞昆の試作品が並ぶテーブルに案内された。あつという間に「飯一膳平らげてしまつた。」「おかわり!」と言わずとももう一杯、白ご飯が手渡された(笑)。

慢している方でも安心して食べられるのが「舞昆」。そう話すのは舞昆のこうは社長。通常、商品に使用しているのは角切の昆布だが、試作品や従業員で食べている「まかない」は昆布の形が崩れたものを使用している。季節の食材とその昆布を使って、毎月社員食堂で試食会を開催しているようだ。このまかない昆布を商品化して毎月お届けする「まかない頒布会」が新しくできた。毎月約48袋(1袋2食分)お届けし、頒布会会員には舞昆新商品開発部の一員として新商品のご意見を頂く代わりに、舞昆の全商品が10%OFFで購入できる嬉しい頒布会会員限定の特典も用意されている。



調理例

何が届くかはお楽しみ。季節ごとの旬の食材を使った商品が発売前に届くのは嬉しい。松茸や柚子、梅などが入った舞昆をお届け。包装袋も付いているので近所さんにもおすそわけして舞昆ファンを増やして欲しい。家族や親せきが集まる際は、食卓を囲んでワイワイ賑やかに。みんなで分け合える発酵食品の舞昆があれば、おじいちゃんおばあちゃんからお孫さんまでご飯が進む。

やっぱ、ご飯が好き!



イメージ

一足早く食べられる新商品のまかないを48袋毎月お届け

季節のまかない
頒布会 3,960円が初月半額1,980円^{税送別}
お求めの際「うえまち新聞をみた」とお知らせ下さい。

舞昆のこうはら

天王寺店(天王寺駅北商店街、四天王寺寄り)
アベノ店(阪堺電車阿倍野駅前)、大阪府内直営店、通信販売にて

お問合せ 0120-11-5283
<http://www.maikon.jp>