



桜の名所巡りませんか

待ちに待った桜の季節。上町台地には大阪を代表する桜の名所が多くあります。が、神社仏閣や公園、坂道

などにも名所に負けない美しい桜が咲き誇ります。さまざまな桜を訪ねてまちを巡ってみませんか。

上町台地の地域情報紙

揮毫 一寺長老 高口恭行師

うまち

2016

卯月(うづき)

月刊・第132号

3月25日(毎月25日)発行

大阪市立社会福祉センター指定管理者

NPO法人 まち・すまいづくり

発行 うまち編集局

TEL&FAX.06-6779-7222

http://www.machi-sumai.com/

〒543-0043 大阪市天王寺区勝山

1-11-29「まちすまい会所」



『うまち』のホームページにも、遊びに来てください

連載開始

うまち5月号は4月26日発行予定

地域に密着した医療・介護を目指します
医療法人 歓喜会グループ



E-mail honbu@kankikai.com

歓喜会 検索

1400年の歴史受け継ぐ 舞樂法要

四天王寺で4月22日(金)、聖霊会舞樂大法要(しよりうようえぶがくだいほうよう)が営まれます。六時堂前石舞台で午後0時30分開始。

開祖・聖徳太子の命日(旧暦2月22日)をしのんで毎年行われる大法要で、1400年前から今日まで連続と受け継がれてきました。四天王寺の年中行事の中でも重要で大規模な儀式の一つで、舞樂は国の重要無形民俗文化財に指定されています。

六時堂内中央の宮殿

聖霊会舞樂大法要



和宗総本山 四天王寺

4月22日(金)

会場：大阪市立社会福祉センター
4月9日(土)のメインテーマ
資産の活用・相続
住まいと暮らしの無料相談会
NPO法人 まち・すまいづくり

NPO法人まち・すまいづくりは毎月第2土曜日午前10時〜正午、天王寺区東高津町の大阪市立社会福祉センターで、「住まいと暮らしの無料相談会」を開催しています。

4月9日(土)のメイン

※予約は不要ですが、専門家が欠席の場合があります。できるだけ事前に予約ください。

▽予約・問い合わせNPO法人まち・すまいづくり、電話06・6779・7222

テーマは「資産の活用・相続」。不動産資産の活用では「複数の活用方法からベストを選択したい」「活用に関わる税金。相続では「相続税改正に伴う税金対策のポイント」は「兄弟間の遺産相続がまとまらない」など、弁護士や司法書士、税理士、一級建築士などの専門家がチームがあらゆる相談に応じます。相談は無料です。

テーマ以外にも税金や金融資産などのお金に関することや、介護やリフォームなどの相談も受け付けています。

近鉄百貨店 上本町店

北海道大物産展

担当バイヤーインタビュー
「春休み ご家族でどうぞ」

記事8面掲載



お部屋探しは、お任せください!

- 賃貸マンション 高級物件から単身者用まで
- 貸店舗・事務所 地元密着の情報提供可能

丸善住宅 大阪府知事(4)4464号 物件担当者は高垣(たかかみ)です。お気軽にお問い合わせください!
電話：090-1892-9720 / 06-6764-7799

＼こだわりの美味しさ大集合!／

北海道大物産展

3月31日(木)→4月5日(火)
近鉄百貨店上本町店9階催会場
3月31日(木)→4月4日(月)9階は朝10時から夜8時まで営業。

※最終日は午後6時で閉場。※売り切れの際はご容赦ください。
※表記の産地につきましては入荷状況により変更になる場合がございます。
【イトインの営業時間】午前10時30分→午後7時45分(午後7時15分ラストオーダー) ※最終日は午前10時30分→午後5時45分(午後5時15分ラストオーダー)



札幌市〈うに乃 世老屋(YOICHIYA)〉
雲丹ちらし 1折【各日限定数50】1,491円



札幌市〈らめんと道場 黒帯〉
味噌らめんと 1人前 890円



北斗市〈ジョリ・ジュワ・ジョイス〉
①生クリームミルク食パン 1.5斤 901円
②じゃがいものクロワッサンクロックムッシュ 1個 421円



初登場
札幌市〈スイーツムーン kinos札幌〉
レア・フロマージュ
ストロベリー 径約12cm 1,296円

4月6日(水)からは 諸国美味しいもん
◎4月6日(水)→12日(火)
◎近鉄百貨店上本町店9階催会場
※4月6日(水)→11日(月)、9階は朝10時から夜8時まで営業。
※4月12日(火)は午後5時で閉場。
愛媛の鯛めし、熊本のラーメン、東京のスイーツなど人気のグルメが続々登場!

Kintetsu
近鉄上本町

〒543-8543 大阪市天王寺区上本町6-1-55
電話(06)6775-1111

※物産展催事の食料品は、KIPSクレジットカードのポイント付与・ご利用、KIPSクーポンの使用はできません。またKIPSクレジットカードの翌年の基本ポイント率を変更するサービスのお買いあげ累計額には加算されません。 ※価格は、消費税を含んだ税込価格を表示しています。



来る4月3日(日)、なにわ人形芝居フェスティバルが開催されます。下寺町「一心寺」を会場として、人形芝居を中心にしたさまざまな街頭パフォーマンスや露店が出る夕陽丘の春の祭りです。阪神淡路大震災の翌年に始まり、今回で20回を迎えます。

「なにわ人形芝居フェスティバル」 ～Twenty Anniversary(20周年)～



る機会もありますが、実際に目の前で見る「生きている」かのようなリアルさが伝わってきます。人形の操り方によって、糸繰り式の「マリオンネット」、指遣い式の「パベット(ギニョール)」などに分かれ、子どもから大人まで楽しめる幅広いジャンルの人形芝居があります。

今回は20周年で例年の倍となる20都道府県の人形劇団が参加し、地域色豊かなフェスティバルとなります。例えば、津軽の「金多豆蔵(きんたまめじょ)人形一座」は1000

年以上続く津軽弁の伝統劇、沖繩の「かじまやあ」は沖繩文化を伝えて41年のベテラン劇団です。また、千葉の「ホケキヨ影絵芝居」は珍しい影絵芝居、大阪の「桜座一家」は乙女文楽「静御前」の新企画を今回フェスティバルにて初披露するなど、バラエティーに富んだ団体が参加します。

まずはガイドブックを手にして、どの人形芝居を見るか選んでください。ガイドブックには対象年齢が書かれていますので参考にしてください。各会場を巡るスタンブーリーも楽しみの一つです。スタンブー20個を集めれば、本部でガラガラ抽選が楽しめます。何が当たるかお楽しみください。(抽選時間は午後3時30分まで)

フットコーナー

http://www.jishinj.or.jp

辻外科訪問看護ステーション 短時間の方も歓迎!!

訪問看護師募集!

訪問看護未経験の方でもOKです! TEL **06-6775-3751**
詳細は、医療法人歓喜会本部まで

地域に密着した医療・介護を目指します E-mail: honbu@kankikai.com
辻外科リハビリテーション病院 ホームページ http://www.kankikai.com

一心寺 呼吸のヨーガ教室

洗心館道場で「一心寺ヨーガ練成会」を開催しています。ヨーガ(瞑想、禅定)を通じて日々洗心し、仏性の回復と心身の健康維持を目指します。簡単な瞑想と呼吸があなたに「癒しと健康」をもたらしてくれるでしょう。年齢に関係なくどなたでも気軽に始められます。

講師はNHKテレビのヨーガ教室でおなじみの「日本ヨーガ光麗会」の番場裕之先生とスタッフ。初めての方も丁寧に指導していただけます。

- 実施日=毎月第2・4土曜日、午後1時30分から3時30分
- 会場=一心寺洗心館道場
- 参加費=1回1,500円(当日受付。初回はテキスト代690円が必要です)
- 定員=20人

スポーツに適した服装、バスタオルをご持参ください(更衣室有り)。

問い合わせ 参加ご希望の方は **一心寺三千佛堂・一心寺倶楽部**
電話 **06-6774-2500** まで (受け付け午前9時～午後5時)

不動産のことなら何でもお気軽にご相談下さい!

売物件大募集!!



売却力に「自信」があります。
無料査定 秘密厳守 安心の買取
適切な対応と価格で売却のお手伝いをいたします。
新築・中古・仲介・買取
その他不動産のことならお任せ下さい!

50年を目標して1ビル・ハウスグループ

株式会社 ビー・ビー・ホーム

天王寺営業所

0120-37-2846

□天王寺営業所/〒543-0075 大阪府大阪市天王寺区夕陽丘3-30番1F TEL:06-6772-2846 FAX:06-6772-2847
□宅地建物取引業/大阪府知事(3)第48947号 □(一社)大阪府宅地建物取引業協会 □(一社)関西住宅産業協会 □(公社)近畿地区不動産公正取引協議会



きらめく女性の秘訣を探ろう!

✕ × **78.9**
Be Happy! FM ラジオ
大阪市・女性の活躍促進「見える化」情報発信事業

身近な地域社会で輝く女性やそれを支える男性にスポットを当てwebサイトで「見える化」FMラジオとも連携した企画

きらめく女性を応援するwebサイト

きらめく女性の応援ひろば
～未来へレディgo!～

webサイト
トップページ

「企業」「地域」「若者」の3カテゴリできらめく女性を取材。インタビュー記事や各種イベント情報などを掲載しています。

3月にラジオ出演した学生の皆さんの取材記事を掲載



「少数派でも。見えてきた10年後の『リケジョ』の自分」
堀内寛子さん 大阪府立大学大学院 生命環境科学研究科

「知識があれば状況を変えられる!」
学びから得た『諦めない私の生き方!」
大阪女学院大学 国際英語学部 国際協力コース 加藤志歩さん



「性別を越えて。誇りを持って夢に向かって進む。」
松下那菜さん 大阪女学院大学 国際英語学部 国際協力コース



「パートナーの理解と家族の支えがあれば、仕事も家庭も楽しめる!」
大阪経済法科大学 経済学部 栗原あさ香さん



「育児支援は企業の業績アップに!」
働く女性を企業・家族・地域で支える」
加屋本翔さん、友利青海さん 大阪経済法科大学 経済学部

女性支援について男性の立場からお話ししていただきました

スタジオグレース セラピー・トレーニング等のご案内

深層心理セラピー

悩みの原因を見つけだし、心の最も深い部分までトラウマやダメージを癒すことで悩みを解消します。

深層能力開発 トレーニング

ご自身の最も深い部分の能力を使えるようになるサポート。自己啓発セミナーを受けてきた方、セラピー・ボディケア等をさらにレベルアップしたい方へ。

「心のダメージを自分で癒す方法を学ぶワーク」
4月14日(木) 13時～15時
場所: ドーンセンター

●場所: スタジオグレース

地下鉄・京阪「天満橋駅」徒歩1分

(中央区石町1-1-1千代田ビル2号館8階)

●申込: TEL **06-6943-0661**

Eメール info@studio-grace.net

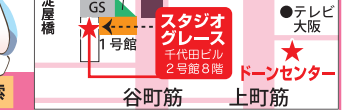

お申込み、お問い合わせはこちら→

スタジオグレース セラピー

検索



創業31年の実績と信頼

『糖尿病・肝臓病』を専門研究

漢方のやすらぎ薬局

お申込・お問合せは

0120-454593

TEL.06-6647-3878

大阪市浪速区敷津西2の3の12

地下鉄大国町駅下車西へ60m

相談受付 AM11時～PM6時

(土曜日 AM11時～PM5時)

日祝休 ※来局の際はご予約下さい。

相談してみよう...

「糖尿病」目の違和感

「糖尿病なら絶対こへ」と定評の高い漢方のやすらぎ薬局。ワラにもすがら思いつく「何とか楽に」と相談を寄せる方が連日、後を絶ちません。

同薬局では個々の体質や症状を丁寧に詳しく伺った上で、血液浄化に重点を置いて調合するので、内臓の働きがグンと良くなり、インスリン分泌も上がってきて「血糖値も正常になりました」「しびれがすっかり取れました」「等、効果がはつきり実感できると好評です。

67歳女性(血糖値286)は10数年前発病し、今ではA1Cも

87と高く、手足のしびれのほか、目や肝機能の異常があり何ともいえない体のだるさに不安を覚え、相談に直ちに血液の浄化とインスリン分泌を高めるよう調合しました。

3週間程で体のだるさが取れしびれも取れはじめ、3カ月を過ぎた頃には血糖値128、A1C6.3高かったコレステロール値も下がりがり肝機能もほぼ正常に。病院の先生も「ん、調子いいですね」と驚きをかくせない様子とのことでした。

来局できない方には、電話相談の上、宅配も承ります。

江戸時代初頭に完成し、現存する大阪城の石垣。精緻に積まれた幾多の石が一体となり、優美な曲線や曲面を描き出しています。積み上げられているのは巨大な花こう岩。その数は100万個に及びます。この壮大な石垣建造プロジェクトを支えたのが、世界最高水準を誇る当時の土木技術でした。

今回のゲストは大阪産業大学教授で土木工学が専門の玉野富雄さんです。大阪城の石垣構造に精通している玉野さんと北川央館長が、今なお謎の多い大阪城の石垣の強さと美しさの秘密に迫ります。



たまの・とみお

1948年堺市生まれ。大学、大学院で土木工学を専攻。大阪市役所勤務を経て94年大阪産業大学勤務。現在、工学部都市創造工学科教授。工学博士。研究の一環として、大阪城築城のメカニズムの解明に取り組んでいる。



④大阪城天守閣東側、石垣の前で ⑤幕末に写された本丸東側の石垣と櫓・多聞堀(大阪城天守閣蔵)



世界に誇る大阪城石垣の構造美

北川 現在の大阪城の石垣は、大坂の陣後、徳川幕府による大坂城再築の時に造られたもの。約10年の歳月をかけて寛永6(1629)年に完成しました。これほどの規模と美しさを兼ね備えた石の建造物は、世界を見渡してもなかなか例がないのではないのでしょうか。

玉野 加工した花こう岩を用いた歴史的建造物は世界的に例が少ないのですが、例えば世界遺産にもなっているスペイン・セゴビアの古代ローマ水道橋があります。石の数は約2万個で素晴らしい石造建造物です。一方、大阪城の石垣は桁違いにスケールが大きく、加工した花こう岩の巨石を用いた石造建造物です。

国際会議で大阪を訪れた海外の土木の専門家も「大阪城の石垣はすごい」と口をそろえて驚き、何度も足を運びます。現代の専門家がいても技術的に強烈なインパクトがあります。



写真・北川央氏撮影

北川 大坂城再築は「天下普請」といわれ、徳川幕府が諸大名に命じられたもので行われました。石垣の建設に携わったのは北国・西国の大名64家。各大名には石高に応じて工事現場が割り当てられたのですが、それほど多くの大名たちが分担したのが全く分らないくらい高度に統一された技術で築かれています。

石垣が水平に積まれ、隅角部は直線勾配でした。それが、徳川期大坂城の石垣では石垣石が断面稜線に対して直角となるように積まれ、美しい反り勾配が形成されています。

石垣石は大きく、奥行きも他の城と比べて断然長いものが用いられています。例えば表面の石垣石の辺が1mとすれば奥行きは3mくらいあります。直角に積み重ねると奥行きが長いことで、力学的に堅固な構造になります。

玉野 長方形の石垣石を互い違いに積み上げる「算木積み」と呼ばれる手法です。織田信長の安土城(1576年頃)の石垣は、石垣の築造は、安土城の石垣に始まり豊臣期の大坂城、姫路城などを経て飛躍的に発達しました。その築城技術の集大成が徳川期大坂城なのです。

北川 震度6クラスの安政地震でも、被害はほとんどなかったようです。

玉野 石垣の裏側には「裏込め石(うらごめいし)」と呼ばれる小石が分厚く詰め込まれ、



石垣全体の地震時の力学安定に寄与しています。また、石垣石と石垣石の間にセメントのような接着剤を用いない「空石積み」の構造も、地震の際の揺れのエネルギーを吸収する役割を果たしています。

石垣が築かれた当時、石垣の上部には櫓(やぐら)や塀がありました。櫓と塀が上からぐと抑えれば、石垣がより安定します。

施工方法は謎のまま

北川 本丸入口の桜門をくぐって正面にあるのが城内一の巨石「蛸石(たこいし)」です。表面積は36畳、重さは108tあるといわれています。以前、この蛸石周辺の石垣の積み替えをした際、傷んだ石を同じ産地から切り出した石と取り替える作業を見ました。一つの石をクレーンでつり上げて積み替えても大変でした。今の技術でも難しい作業なのに、当時の人はこれほどたくさん石をどうやって運搬し、積み上げたのでしょうか。

玉野 石垣石の大半は瀬戸内海の小豆島や犬島などから運ばれてきました。しかし、どうやって花こう岩の巨石を切り出し、海上輸送し、どこで陸揚げして、どんな道具を使って積み上げたのか。それらのプロセスの多くは謎に包まれました。

細川家の寛永13(1636)年の江戸城石垣築造に関する史料に「南蛮くろ」と表現される石積みを用いたであろう道具が書かれています。現在でいうクレーンやレックカーのようなもの

と思われませんが、今のところ、築城の様子を描き留めた各種の絵画史料の中に「南蛮くろ」とおぼしき道具は見つかっていません。

北川 徳川大坂城が完成した後、大名たちは幕府から新たに城を築くことを禁じられていましたので、築

東内堀や南外堀には、両端から中心部に向けて内側に軽く弧を描く、美しい三次元曲面構造をもつ石垣面が連続し、石垣全体が引き締まった印象を与えます。曲面は石垣築造に従事した技術者の「より美しい石垣にしたい」という美意識から生まれたのではないかと思います。

玉野 苦勞した作業の中にも意匠を凝らしたんですね。

北川 曲面構造の石垣が連なるさまは、遠くに行く

現代の技術をもってしても、これほどの建造物を造ることは不可能でしょう。大阪城の歴史については数多くの研究が行われ、一般の方々も割合よく存じますが、城の石垣に込められた技術の素晴らしさについては、まだ知らない方も多いのではないのでしょうか。

玉野 大阪城は「うねろ」地域における地震時の防災拠点であり、石垣はそれを支える現役の建造物です。防災が叫ばれる今こそ、大阪城の石垣を築いた先人たちの知恵に学ぶことは多いのかもしれない。

仙像鑑賞講座

4月20日(水) 開講

NPO法人まち・すまいづくり主催の第6期仙像鑑賞講座では、新規受講生を募集しています。同志社大学非常勤講師による1期5回、3期(年間)15回の講座です。仙像や寺の見学会も実施予定です。

仏像は、如来・菩薩・明王・天部の4つに大きく分けられることができます。そして各グループごとにさまざまな種類の尊格が存在します。第6期では、数ある尊格の中から、釈迦如来・薬師如来・地蔵菩薩・不動明王・金剛力士という、われわれ

になじみ深い5種類の尊格を取り上げます。それぞれの像の発生と起源・日本への伝来・人々に期待された御利益など、基本的な内容を確認した上で、時代を追ってその姿の特徴と変遷を見ていきます。そして日本における代表的な作例を取り上げ、造像背景とともに各像に込められた人々の願いや思いをお話します。

2016年度予定表

- | 前期 |
|------------------------------------|
| 第1回(4/20)..... 釈迦如来像の基礎知識 |
| 第2回(5/11)..... 清凉寺釈迦如来立像 |
| 第3回(6/1)..... 法隆寺上御堂釈迦三尊像 |
| 第4回(6/22)..... 薬師如来像の基礎知識 |
| 第5回(7/13)..... 神護寺薬師如来立像 |
| 中期 |
| 第6回(7/27)..... 黒石寺薬師如来坐像他 |
| 第7回(8/24)..... 地蔵菩薩像の基礎知識 |
| 第8回(9/14)..... 広隆寺講堂地蔵菩薩像他 |
| 第9回(10/5)..... 瑞林寺地蔵菩薩坐像 |
| 第10回(10/26)..... 不動明王像の基礎知識 |
| 後期 |
| 第11回(11/16)..... 東寺五大明王像 |
| 第12回(12/7)..... 金剛峯寺不動明王像 および八大童子像 |

2017年

第13回(1/11)..... 金剛力士像の基礎知識
第14回(2/1)..... 東大寺法華堂執金剛神像
第15回(2/22)..... 東大寺南大門金剛力士像

毎水曜日・午後6時30分～8時

場所：まち・すまい会所(天王寺区勝山1-11-29)

受講料：1回…3,000円
1期…1万円(5回=前/中/後の各期ごと)
1年…3万円(15回一括)

申込：NPO法人まち・すまいづくり
電話 06・6779・7222



大阪市と尼崎との市境、左門殿川に架かる辰巳橋は前回の梅田街道の起点でした。そこから少し東に行くと所々佃南小学校があります。大和田街道はこの辺りから南へ分かれてスタートします。今回はその地点へ阪神電車千船駅から向かうことにしました。

千船駅は1905（明治38）年の阪神電車開業時に設置された大和田駅と佃駅が21（大正10）年に廃止・統合されて誕生しました。千船駅の所在地は現在、西淀川区佃3丁目ですが、その南、神崎川を越えたところに「ふね」の字が連つ「千

大和田街道2 佃から千北橋へ

大阪歴史博物館 学芸員 大澤 研一

うえまち漫遊 「まちの再発見」の巻（其の六拾）



円窓のある土塀風景

「一言自慢」と題して「自画自賛」かいな！と叱られそうですが、国道25号に面する一心寺の土塀は「結構

うえまち「一言自慢の景色」(9)

一心寺長老・高口恭行
都市計画家・田端 修

カッコいい」と言っていたことがママあります。この白壁はもとと25号の傾斜なりに段々状の形だったのですが、奥に見える金色の「相輪」の建物（二心寺受付堂）を建て替えるにあたって、25号からの「景観」を考

えてこのような形にしました。通常、道路の景観は「直線と面」ばかりで構成されるわけですが、そこに「曲線と丸い穴」を登場させると突然気分が変わって、「オモシ

ロイ」ということになりはしないか？そんな思いつきで……。ただ私的には、奥のキンピカの「相輪」に関わるチョットした思い込みがあります。そもそも通常の多宝塔の相輪は「九輪」と言われる9つの輪と軸で構成されますが、このキンピカは縦長ピラミッド型で、実は仏教の想像上の世界像である「須弥山（しゆみせん）」という巨大な山を表しています。この山の麓の海に浮かぶ南の島がわれわれの「人間界」であると考えられています。この海の果てには巨大な鉄の丸い堤防があつて、この世の果てという意味で「金輪際」と言います。この金輪の下には渦巻く水の輪「水輪」があり、さらにその下に渦巻く風の輪「風輪」がある……。土塀に開けられた丸穴は実はこの「風輪」のつもり……。とんだ思い込みです



現在、佃の中ではこの街道は千北橋通（せんぼくぼしどおり）と呼ばれています。この道に面している佃5丁目交差点南西角のマンションの敷地に小さな地藏堂がありました。お地藏さんは不在のようで、代わりに観音さんが祭られていました。ここは丸赤醤油の前社

長らによつて1933（昭和8）年に建てられたことが石柱に刻まれています。丸赤醤油は地元（しゅう）の敷地にあるのでしょうか。佃でしゅうゆといえは佃煮……が頭をよぎります。ここ佃で佃煮を製造していたかよく分かりませんが、そもそも佃煮のルーツは江戸の佃にあると



か、住吉神社への奉納物として始まったとか諸説あるようです。しゅうゆ屋さんの文字を見つけたことであるところと想像を膨らませたくなりました。街道を南へ進むと、少し上り坂になって神崎川を渡る千北橋が目の前に現れました。見た目

はじめての母の介護 ⑨ 認知症カフェ(オレンジカフェ)

80歳のお母さんの体が少し弱ってきて、介護が必要になりました。認知症の心配もあったので最近、天王寺区にできた認知症カフェに行ってきました。

認知症カフェとは ※検索ワード「大阪市内 認知症カフェ」でインターネット検索

認知症になっても安心して暮らすため、地域の中で認知症の人やその家族が気軽に立ち寄ることができ、悩み事の相談や情報交換などを通じて孤立予防や介護負担感の軽減を図ることができる場所です。

- 中央区：からほりさろん てるてるくらぶ
- 阿倍野区：準備中
- 天王寺区：クーラコモンズ、ゆうあいカフェ

大阪市内の認知症カフェ



大阪市ホームページ

クーラコモンズの認知症カフェ 歌声日和 うたごえびより

クーラコモンズでは、誰でも参加できる歌声日和（歌声喫茶）を行っています。ピアノとアコーディオンの生伴奏で高齢者でも歌えるテンポで唱歌や懐メロを中心に行われます。朗読や歌、ギター演奏を聴いたり、お茶を飲みながら楽しくおしゃべりする時間もあります。

1回 500円
13:30～（2時間程度）
毎月1回 土曜日開催

次回は高齢者住宅の種類を紹介します。

情報提供

クーラコモンズ・ライフサポート
ケアプランセンター・訪問介護・デイサービス・賃貸居室
現在、賃貸居室1室の入居者を募集しています
大阪市天王寺区大道3丁目4-3「おほちの杜」1階
TEL: 06-6775-0345 クーラコモンズ 検索



朝の味・しじみ

母親が大病のため、寒中の早朝から川に入って蜆（しじみ）を探り、それを売って家計を支えている少年がいた。大店の旦那は、その姿に感動して全部買ってやる。この少年は、旦那がかつて助けた夫婦の子供で、夫婦に与えた金が贖金（にせがね）だったため、父親は獄中生活を送っていることが分かる。旦那は心の中でわび、少年

蜆を大阪弁では「しじめ」と発音する。狼（おおかみ）を「おかめ」、狐を「けつね」、落語家・桂米朝（べいちょう）を「べえちよう」というように、大阪弁はイ音がエ音に変化する。……

蜆は、東アジア・インド・オーストラリアでも食する。国内では、琵琶湖や河口湖で採れる瀬田蜆、本州以南の真蜆、サハリなど北にも生息する大和蜆の3種類がある。

「虫のように見える」と書いて蜆、貝合わせに使うので蛤（はまぐり）。浅蜆（あさり）、牡蠣（かき）、栄蜆（さざえ）、法螺（ほら）、田螺（たにし）と、二枚貝や巻貝には、漢字に虫が入る。だが同じ巻貝のアワビは、鮑または鰆と書いて魚になる。誰か「蜆（親身）」になつて、この疑問に答えていただけませんか。

2015年 天王寺動物園 100周年記念 応援企画

相羽秋夫の 天王寺 らくご動物園

第18巻 上方落語『蜆売り』

動物が登場する落語を取り上げ、演芸評論家の相羽さんならではの面白い視点で読み解きます。

協力：浪速区役所

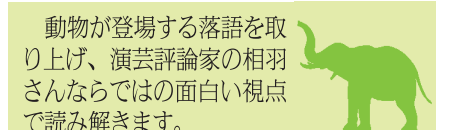

いが、島根県の宍道湖（しんじこ）では、ウナギや白魚、ワカサギなどと並んで「宍道湖七珍」として名高い。蜆は俳句では春の季語だ。「しじみ汁（しじみ）のかきや今朝も海が揺れ（冬瀬）の秀句がある。寝床の中で様子をうかがうと、妻が作るおみおつけの貝は、どうやら蜆らしい。「かきやかしや」と、しゃもじでかき混ぜる音が食欲をそそる。うまいだけではなく、肝臓に効く。健康補助食品として近年よく売られているという。蜆は「不死身」にも通じる。

選べるリフォーム分譲住宅 売主との話し合いで増減変更可

天王寺区勝山
築40年 50.91㎡ **680万円**



- ①手洗い場→洗面台入替
②トイレ→便器入替
③浴槽→ユニットバス設置
④和室→全畳入替

種類や色など、お好みで選べます

リフォーム込み販売価格 **850万円**

基本プランの①②③とワンルーム化工事



リフォーム込み販売価格 **980万円**

■相談・見学窓口：NPO法人まち・すまいづくり
電話06-6779-7222

①取引態様：仲介 大阪府知事(7)29088 大阪市中央区備後町1-6-7 エドバンテック
06-6228-8788 ②物件表示：大阪市天王寺区勝山4丁目 勝山タウンハイツ ③大阪環状線「桃谷駅」徒歩6分 ④鉄筋コンクリート造7階建5階部分 総戸数61戸 専有面積50.91㎡(壁芯) バルコニー2.40㎡ 築年月：昭和49年4月 ⑤販売価格：850万円



造り直した床組みに断熱材を充てん

問い合わせ：アトリエ・ホロニカ
一級建築士事務所
電話06・6775・6024
Eメール info@holonica.com



図：完成図面(構造壁・筋交いの位置：—)

現在、大阪に残る木造家屋の多くは間口が狭いため単独の建て替えが難しく、構造補強するにも有効な壁を設置しにくいため、地震の横揺れに弱い状態です。また、古い木造家屋で多く用いられているレンガ造やモルタル造の基礎は、地中の湿気を床下のため込んでしまったために、構造の基礎となる土台が腐ってしまっています。主にこれらの2点が「木造」地震に弱い「イメージの原因」と言えるでしょう。しかし裏を返せば、これらの弱

住吉区の長屋改修プロジェクト 町屋改修の構造計画

兼ねており、床下の

点克服すれば新築の住宅と同等の構造強度を持った建築として再生することが可能です。本記事で紹介するプロジェクトの既存家屋もそのような例に漏れず、二階間口で構造壁が不足しており、モルタル造の基礎の上で土台が腐朽していました(写真①)。そこで、構造壁を左右バラン

スよく配置し(図)、耐力が不十分な既存の基礎の内側に新しい基礎を設けます。この新しい基礎は地中からの湿気対策も兼ねており、床下の

このように前時代の造り方で建てられた町屋を、現代の住宅に必要な強度を与えることは十分に可能です。さらには少しずつ作り変えていくことができる木造建築は、持続可能性を模索している現代

まち・すまいづくりとアトリエ・ホロニカでは活力ある大阪の復興のために町屋再生事業に

取り組んでいます。本紙では、老朽化して現代生活に適さなくなった木造町屋をいかに再生する

るか、4回にわたって紹介。今号は、木造町屋改修の難点である構造改修についてです。

『町屋再生事業』②

まち・すまいづくり×アトリエ・ホロニカ

English Proverb Quiz 15

解答11面

The end justifies the means.

同じ教訓の日本語の諺は？

英検・受験対策の語
英検準2級・TOEICスコア470レベル

中学入試国語(四天王寺中)

次の言葉の意味を選びなさい。

① 道すがら
② 道のそばで
③ 行くまでの間
④ つくづく(見た)
⑤ 注意深く
⑥ あきることなく
⑦ なんぎ
⑧ 面倒
⑨ 苦労
⑩ 迷惑
⑪ 不幸

答えは11面

ホッとネットおおさが避難者交流会を開催します

「保育ボランティアさん」募集!!

東日本大震災から6年目を迎えます。関西に避難されている方々が集う交流会を行います。当日、避難者交流会を支えていただける「保育ボランティアさん」を募集します!!

- 日時 5月22日(日) 午前9時～午後5時
- 会場 大阪府立大学 I-siteなんば第1ビル2階(浪速区敷津東2丁目1-41)
- 内容 3歳～小学生の保育、会場設営・片付けなど
- 定員 20人(先着順)
 - ①午前10時～午後1時半(午前の部)10人
 - ②午後1時～4時(午後の部)10人
- 申込締切 4月22日(金)

5月18日(水)
午後6時～7時半の
事前ミーティングは
参加必須

申込先 大阪市ボランティア・市民活動センター(担当：大森・赤星)
[E-mail] ocvic@osakacity-vnet.or.jp

歓送迎会・ご宴会は
ハイハイタウン西隣の庄助で!

ちゃんこ鍋 3,940円 大皿・大鉢 2,540円 飲み放題 1,560円

少人数から最大60名様まで宴会可!!

居酒屋 庄助

午後4時から営業

年中無休 TEL(06) 6773-4036 駅 徒歩2分 天王寺区上汐3-1-3 近鉄大阪上本町駅・地下鉄谷町九丁目駅 近く

てんのうじ知りたいウォーク第9弾

主催：てんのうじ知りたい倶楽部

4/24 四天王寺の歴史を学ぶ

13時～17時頃

コース：四天王寺境内見学 四天王寺南大門前 13時集合

- 費用 300円(保険、資料代含む) 定員 50人(申込先着順)
※当日払い・小学生以下無料 ※小学生以下は保護者同伴
- 申込 代表者の住所、氏名(ふりがな)、電話番号、参加人数を明記の上、メールまたはFAXで申し込む。

Eメール tennoji.shiritai.club@gmail.com FAX 06-6761-7396

問合せ：天王寺区役所(シティ・プロモーション室) TEL 06-6774-9734

第10回 夕陽丘写真コンテスト作品募集

「夕陽丘三十六景一々陽丘の魅力を撮る」

2016年4月1日～2017年3月31日の期間、
夕陽丘および上町台地の魅力をカメラに収めてください。

【部門】一般(学生の方歓迎)

【各賞】下記の中から最優秀賞を選出。特別賞金15万円(各賞賞金を含む)

- 一心寺賞……………1点(副賞3万円)
- 七坂賞……………1点(同3万円)
- 人形フェス賞…1点(同3万円)
- 夕陽丘パンフ賞…4点(同3万円)
- 青春賞(学生対象)…3点(同3万円)
- 特別賞……………数点(同2万円)

入賞作品は副賞として月刊「フォトコン」(全国誌)誌面への掲載。

新しい賞の増設 ●スマホ賞……………数点(副賞1万円)

お手持ちのスマホや端末器で撮影したものを下記のアドレスにお送り下さい。
(※詳しくはホームページをご覧ください)

- 【規定】①未発表で他のコンテストで入選、応募予定のない作品に限る。
②フィルム・デジタル不問
③サイズは四つ切りサイズ(ワイド四つ切りサイズ可)
④応募は1人3点まで

【資格】年齢、プロ・アマ不問。ただし本人の撮影による作品に限る。
今回の応募により得た個人情報「夕陽丘写真コンテスト」に関する目的以外には利用しません。

【方法】応募票を各作品の裏面に貼り付ける。

【締切】2017年3月31日(木)必着(第9回の締め切りは2016年3月31日(木)なので注意)

- 【作品取扱】①応募作品は原則として返却しません。
②入賞作品は原版を提出していただきます。
(デジタルカメラ使用の場合はプリントと一緒に必ずCDなどのメディアデータも提出)
③入賞作品の著作権は主催者に帰属するものとします。

撮影会・プロカメラマンによる撮影指導

募集期間中、撮影会の開催を予定しています。当日はプロのカメラマンによる撮影指導があります。各回とも場所は夕陽丘および上町台地周辺を散策。

- 参加費：一般2,000円、学生1,000円(定員20人になり次第締切)
- 開催日：5月15日、7月10日、9月4日、11月20日 ※要・電話での申し込み

【応募・問い合わせ】主催者：夕陽丘写真コンテスト事務局(一心寺シアター倶楽内)
〒543-0062 大阪市天王寺区逢坂2-6-13 電話：06・6774・4002
FAX：06・6774・4003 ホームページ：http://teraphoto.blog137.fc2.com/
Eメール：shyasin1999@officeb1.net

生命は、初期の霊
きたこの小さな生



イーター(イラスト)

大阪市立自然史博物館

特別展 生命大躍進 脊椎動物のたどった道



ダンクルオステウスVS ウミサソリ(模型)



アルチザン

特別展 近代大阪職人図鑑—ものづくりのものがたり—

大阪歴史博物館 6階特別展示室 4月29日(金・祝)~6月20日(月)

15年になる大阪歴史博物館と、前身の市立博物館40年の調査・収集で見いだされた、初公開作品を含む約1700件を展示します。

特別展では、今年開館して15年になる大阪歴史博物館と、前身の市立博物館40年の調査・収集で見いだされた、初公開作品を含む約1700件を展示します。

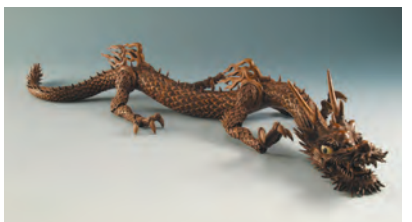

①冬瓜大香炉(村上盛之作・清水三年坂美術館蔵) ②龍自在置物(鶴山竹林斎作・清水三年坂美術館蔵)



重要文化財 褐釉高浮彫蟹花瓶(かつゆつたかづきぼりかにかびん)

大阪市立東洋陶磁美術館

特別展 没後100年 宮川香山

4月29日(金・祝)~7月31日(日)

日本の近代陶芸を代表する陶芸家・宮川香山の特別展「没後100年 宮川香山」が4月29日(金・祝)から、大阪市立東洋陶磁美術館で開催されます。

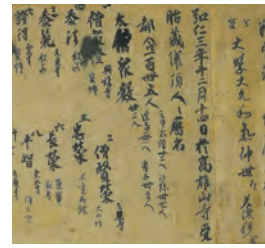

③王羲之「集王聖教序(しゅうおうしょうぎょうじょ)」唐・咸亨三年(672年) 兵庫・黒川古文化研究所蔵 ④国宝 空海「灌頂歴名(かんじょうれきめい)」平安・弘仁三年(812年) 京都・神護寺蔵

日中の名筆を一堂に集めた特別展「王羲之から空海へ」日中の名筆 漢字とかなの競演」が4月12日(火)~5月22日(日)、大阪市立美術館

大阪市立美術館 特別展 王羲之から空海へ

日中の名筆を一堂に集めた特別展「王羲之から空海へ」日中の名筆 漢字とかなの競演」が4月12日(火)~5月22日(日)、大阪市立美術館



あべのハルカス美術館

「天才」と呼ばれた20世紀最大の芸術家、パブロ・ピカソ(1881~1973年)の画業を紹介する展覧会「ピカソ、天才の秘密」が4月9日(土)から、あべのハルカス美術館で始まります。

キュビズム以前のピカソ

衝撃を与えたその奇抜な作風が生み出される前の「キュビズム誕生以前のピカソ」に迫ります。

聖徳太子御絵伝 特別開扉

4月17日(日)~30日(土) 午前8時30分~午後4時30分 来場者全員に記念ポストカードが授与されます

和宗総本山 四天王寺 和宗総本山四天王寺では4月17日(日)~30日(土)の2週間、境内聖霊院の一角にある絵堂の特別拝観が行われます。

一心寺シアター倶楽 公演情報 電話06・6774・4002 Eメール:theaterkura-since2002@officeb1.net

NaKaMa'z Dance Performance公演 [ToDAY'zII~or your side]

▽日時=4月10日(日)午後2時・午後7時
▽料金=前売り 3000円
▽詳細=http://amozukie.hatenadiary.jp/
▽問い合わせ=Eメール: amo.todays.1114@gmail.com

NAO-TA!プロデュースVol.9[月の角度]

▽日時=4月16日(土)午後3時・午後7時
17日(日)午前11時半・午後3時半
▽料金=前売り・当日 5000円
メール予約 naota_produce@yahoo.co.jp
▽詳細=公式Twitter: @naota2002
http://blogs.yahoo.co.jp/naota_produce/
▽問い合わせ=SUI(スイ) 電話03-5902・8020
各線天王寺駅より北へ徒歩8分 http://www.issinji.or.jp/theater/

大阪城天守閣情報 開館時間:午前9時~午後5時 最終入館 4時半 入館料:大人600円 中学生以下、大阪市在住の65歳以上、障がい者手帳を持参の方は無料

大河ドラマ「真田丸」の舞台 大阪城ファミリーフェスティバル 2016 イベント 観覧無料

今年は、伝統芸能から現代舞台芸術まで、「真田幸村」をテーマにしたプログラムが盛りだくさん。響き渡る火縄銃の音や鍛刀(たんとう)の火花飛び散る様子など、ライブならではの迫力を「歴史の舞台」大阪城で体感できます。

●4月29日(金)~5月1日(日) 29日: なぎなた演武/鍛刀実演 墨絵LIVEペインティング...出演: 茂本ヒデキチ
●午前11時~午後5時 30日: 和太鼓演奏/NHKプレミアムトーク ...ゲスト: 小林隆「真田丸」片桐且元 役
●天守閣前本丸広場 1日: 火縄銃演武/和太鼓コンサート...出演: 打打団 天鼓

天守閣の年間入館者 過去最高記録を更新 2016年3月5日(土)に、1983年度の年間入館者数最高記録212万4790人を32年ぶりに更新しました。

天守閣の開館時間が延長されます 桜シーズン ゴールデンウィーク 3月26日(土)~4月10日(日) 午前9時~午後7時 ※2時間延長 4月29日(金)~5月8日(日) 午前9時~午後6時 ※1時間延長



大槻能楽堂は4月から、1年間通して上演する自主公演「能の魅力を探るシリーズ」をスタートさせる。タイトルは「悠久の歴史の中で人々はこれらの世界をどう生きてきたのだろうか。時代を超えた壮大なテーマに能の世界観を重ね、人間の営みについて考える。」

「長い歴史の中で、人はさまざまなことを経験しながら生きてきた。幸せなことばかりではなく、過酷な人生や悲運な人生もあったかもしれないが、生きていく中で自分以外のもの、どう関わりを持ってきたのか。作品を通して考えたい」と話すのは、シリーズを企画した大槻文蔵師。

「人間の営みが続く限り、普遍的に存在するもの」として、「神と自然と人」「罪と罰」「知性と孤独」「邪と悪と激」の4つをテーマに掲げ、全12作品を組んだ。自分の人生を懸命に生きる登場人物たちの生きざまと、彼らが「人以外のもの」にどう対峙（たいじ）してきたか（大槻師）が際立つ作品ばかりだ。

大槻文蔵師インタビュー 能の世界に人の営み重ね

大槻能楽堂 4月から新「能の魅力を探るシリーズ」 悠久の歴史の中で人々はこれらの世界をどう生きてきたのだろうか

日にち	演目	主な出演者
神と自然と人 お話：中西 進		
4月23日	「小鍛冶」	武富康之
5月21日	「山姥」	齊藤信隆
6月25日	「西行桜」	野村四郎
罪と罰 お話：馬場 あき子(9月村瀬和子)		
7月23日	「密天狗」	塩津哲生
8月20日	「善知鳥」	上野雄三
9月24日	「求塚」	浅見真州
知性と孤独 お話：山折 哲雄		
10月22日	「千手」	大槻文蔵
11月26日	「楊貴妃」	梅若玄祥
12月17日	「船橋」	浅井文義
邪と悪と激 お話：村上 湛		
1月28日	「綾鼓」	友枝昭世
2月25日	「砧」	観世清和
3月25日	「鉄輪」	上田拓司



▽大槻能楽堂 中央区上町A-7、電話06・6761・8055
入場料は一般4800円、学生3100円。
開演は午後2時。白さです」と語った。

最後は稲荷山明神が宗近を手助けするという結末だが、大槻師は「信仰とはどういうものか。神が目に見えない形でどのように人を助けてくれているか。改めて見つめ直したい」という。能には神や魔物、動植物の精など人間を超越した存在のものが多く登場する。だが、現代に生きる私

鍛冶（こがじ）は、「神々との交流」がテーマ。ある夜、帝が不思議な夢を見て、刀工として名のあ

たちもそれらと無縁ではない。「山や海が好きの方、春は桜、秋は紅葉を愛で、正月には神社に参るとい

- 大槻能楽堂 「小鍛冶」 4月23日(土) 3組6人
- あべのハルカス美術館 「ピカソ、天才の秘密」 4月9日(土)～7月3日 5組10人
- 大阪市立美術館 「王羲之から空海へ」 4月12日(火)～5月22日 5組10人
- 大阪市立自然史博物館 「生命大躍進」 4月16日(土)～6月19日 10組20人
- 和宗総本山四天王寺 「春季名宝展」 開催中～5月8日 10組20人

- 東洋陶磁美術館 「没後100年 宮川香山」 4月29日(金)～7月31日 5組10人
- 大阪歴史博物館 「近代大阪職人図鑑」 4月29日(金・祝)～6月20日 10組20人
- 織田作之助賞受賞作品 サイン本 「浪華古本屋騒動記」 1人 「あの家に暮らす四人の女」 1人
- 全国共通図書カード 1000円券 1人

必要事項①～⑨全てにお答えいただいた方の中から抽選します。

必要事項 必要事項をご記入の上、Eメール、はがき、FAX、ホームページの
お問い合わせフォームでご応募ください。4月10日必着(締切)。
①プレゼント名 ②お名前 ③ご住所 ④年齢 ⑤どちらで『うえまち』を入手されましたか
⑥面白かった記事と理由 ⑦気になった広告と理由 ⑧『うえまち』に対するご意見・ご希望・ご感想
⑨新コーナー「本紹介」についてのご意見・ご感想
連絡先 NPO法人まち・すまいづくり『うえまち』編集局 〒543-0043 大阪市天王寺区勝山1-11-29
FAX 06・6779・7222 http://www.machi-sumai.com (専用フォーム)
Eメール present@machi-sumai.com ※当選者の発表は発送をもって代えさせていただきます

読者プレゼント



⑤東照宮縁起絵巻(大阪城天守閣蔵) ⑥他界(東照宮縁起絵巻 第三巻より)



大阪城天守閣 神君家康 テーマ展

「東照宮縁起絵巻」でたどる生涯

大阪城天守閣では5月15日(日)まで、テーマ展「神君家康―東照宮縁起絵巻―でたどる生涯」を開催中。大阪城の歴史とも関わりの深い徳川家康の生涯を紹介しています。

大坂夏の陣で豊臣家を滅ぼした家康は翌年、75歳で死去。遺言に基づき死後、朝廷から「東照大権現(とうしょうだいこんげん)」の神号を授けられ、「神君」と呼ばれるようになりました。

「東照宮縁起絵巻」は、家康一代記と、後に東照宮が成立する経緯などを記したもので、同展では、江戸時代後期、紀州藩主徳川治宝の命で作成され、同家に伝来した「東照宮縁起絵巻」と関連資料など計46点を通して、忍苦と栄光の家康の生涯をたどります。

入館料は大人600円。中学生以下、大阪市在住の65歳以上、障がい者手帳を持参の人は無料。

▽大阪城天守閣 中央区大阪城1-1、電話06・6941・3044

ペットのそうぎ屋さんメモワール

火葬料金 **11,000円** (税抜き) **年中無休 24時間受付!**

ペットのそうぎ屋さん 無休 検索 (そうぎはひらがなで)

0120-19-9414 (クローハイイヨ 供養はいいよ) FAX 06 6776-9174
http://memowa-ru.com Eメール: memowa@memowa-ru.com

姓名のビジネス革命 経営人事 方位相性

運とタイミングの専門家 開運戦略人事アドバイザー

No.1の開運実績 堀井舜櫻

TEL **06-6696-5186** 著作: 開運経乃姓名道 吉名社名商標の付け方 正字五格乃姓名判断

大阪市東住吉区駒川5-19-11

ホームページは ▶▶▶ 大手前総研 検索

低学年から大学受験までの一貫教育: エフイーアイ

みんなが賢くなる、みんなで賢くなる

イロハスクール

考える力を鍛え、頭のよい子を育てる

体験受付 **06-6764-4599**

543-0011 大阪市天王寺区清水谷町1-7-6 http://fei.bz

四天王寺宝物館 開催中～5月8日(日)

春季名宝展

四天王寺宝物館では春季名宝展「はこ」は語る―護られた宝物と歴史―が開かれています。会期中無休。

「昭和荘厳経外箱(写真)など同寺所蔵の貴重な文化財を通して、日本文化における「はこ」の役割を紹介します。また、4月22日に厳修される聖霊会舞楽大法要にちなみ、特集陳列「天舞舞楽の美」も開催。舞楽装束などの宝物を鑑賞することができます。

詳細 同面

拝観料: 大人500円 高校・大学生300円 中学生以下無料

天王寺区四天王寺1-11-18 電話06・6771・0066

中大江公園内東屋付近 4月2日(土)

桜まつりお茶会 観覧無料

中央区系屋町2丁目の中大江公園で4月2日(土)午前11時～午後2時、「桜まつりお茶会」が開かれます。

花時を迎えた桜の下で、山本能楽堂の能楽師・山本章弘氏による能「田村」と和太鼓・民舞サークル「どっこい」による和太鼓演奏があります。また、正午からは抹茶の野だて(200円)も楽しめます。

雨天の場合、能は山本能楽堂、抹茶席は中大江校下センターにて開催。和太鼓は中止。

中大江校下社会福祉協議会 電話06・6945・0122

大阪歴史博物館 4月13日(水)～6月13日(月)

特集展示 平成24・25・26年度 大阪市の新指定文化財

大阪歴史博物館は、大阪の貴重な文化財を市民に紹介し親しんでもらうため、特集展示「大阪市の新指定文化財」を開催してきました。今回は、平成24・25・26年度に新たに指定された文化財約40点を実物資料や写真パネルで紹介しています。

常設展示観覧料で観覧できます。観覧料: 大人600円、高・大学生400円。中学生以下、大阪在住の65歳以上(要証明証)、障がい者手帳等を持参の人は無料

中央区大手前4-1-32 電話06・6946・5728 火曜日休館

北海道大物産展

3月31日(木)から近鉄百貨店上本町店で始まる北海道大物産展。バイヤーの中岡大佳さんにお薦めを聞きました。

◇

春の行楽シーズンと春休みが重なり、今回はご家族で楽しんでいただけるもの、行楽にテークアウトしていただけるものを多く用意しています。

ウニ、イクラ、ホタテ



春休み ご家族でどうぞ

テなど海産物たっぷりの海鮮弁当、道産牛のステーキ重など、春のお出かけにお持ちいただきたいお弁当を豊富にそろえました。

お子さんが大好きなイチゴのスイーツも特集しています。札幌市「桃花堂」からは、スイートポテトにイチゴをプラスした、当店だけでお求めいただけるオリジナル商品「ストロベリーレアスイートポテルト」。甘みとイチゴの酸味が爽やかです。ちよつとしたお土産にもどうぞ。

今回の私の一押しは、食パンとラーメンです。高級食パンフーで、近隣のお客さんにも美味しい食パンを求められています。そこで、北海道産の小麦と生クリームを使ったリッチな食パンを会場で焼き、ご提供するにしました。

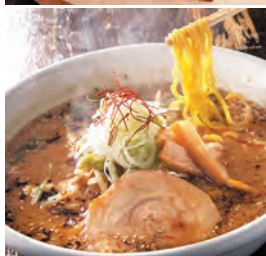

北斗市の「ジョリ・ジュワ・ジョイス」が、出店します。焼きたての「生クリームミルク食パン」をぜひ味わってください。生で食べるのがお薦めです。もちもちで甘みがあり、小麦の味と香りがより伝わります。各日午前

リクエストに答えて

毎号、読者プレゼントの応募必要事項にあるアンケートには、さまざまな意見をいただいています。そこに「本を紹介してほしい」という要望が多数寄せられていました。その要望に応えて、今号から隔月で元大阪市立図書館員・本屋のおばちゃん(ペンネーム)の本紹介コーナーが始まります。

本屋のおばちゃんの本紹介①

「大阪を古地図で歩く本」

外に出るのがうれしい季節になりました。普段何気なく歩いている道・場所にも、意外な歴史や由来があります。この本は、身近な所の地名やまち並みについて気軽に読め、大阪を知る入門書です。地名順・地域順・区別などに編集されていますが、まちの成り立ち・商業・交通など6章にまとめて大阪の謎を解説しています。

例えば、大阪にもお台場があったとか、千日前は処刑場だった。梅田は埋田だった。昔は東西の通りがメインだったので、御堂筋は1937年以前は幅6メートルの細い道だった。市場の変遷。大丸百貨店のルーツなどなど……。

「へえ、全然知らなかった」という人。「いや、もう知ってた」という人。どちらにも気になる箇所を読んでみてください。昔のまち並み・歴史を思いながら、妄想を膨らませるのも一興ですよ。



ロム・インターナショナル編
河出書房新社
2016年3月刊

本屋のおばちゃん
元大阪市立図書館員。天王寺図書館長などを経て、2011年に浪速図書館長で定年退職。現在は、ボランティア活動中。

山本能楽堂で資料室公開

山本能楽堂の資料室が3月12、13の両日、一般公開され、同能楽堂が所蔵する大正から昭和にかけての貴重な能楽関連資料が並んだ。

2011年からの大規模な改修工事に伴い堂内の各所から見つかったもので、京都造形芸術大学の協力で調査を進めていた。今回の展示では、195



パリ公演ほか近代の能楽資料展示



7年の「パリ世界演劇祭」に参加するために結成され、同能楽堂の創立者である山本博之が加わった「渡欧能楽団」にまつわる文書を公開。音楽舞踊アカデミー賞を受賞したパリ公演の様子を詳細に記した博之の手帳の

▽山本能楽堂Ⅱ中央区徳井町1-3-6、電話06-6943-9454

ほか、画家の藤田嗣治らパリの文化人と博之の交流を示す写真なども展示された。



グランプリ大賞「先祖を偲ぶ」 溝端弘雄さん

第1回 四天王寺盂蘭盆会フォトコンテスト 大賞・入賞作品発表



は、西宮市の溝端弘雄さんの作品「先祖を偲ぶ」。無数のろうそくが並ぶ中、先祖をしのぶ人々が集う万灯供養の風景を切り取った。3月7日に同寺本坊で行われた表彰式で、審査委員長を務めた写真家の和栗敬一郎さんは、「どの作品も甲乙付けがたい優秀なものばかり。グランプリの作品は、亡き人と先祖を思ふ人との一体感が感じられる作品だった」と評した。コンテストは今年も開催される予定。

堂垣園江さん、三浦しをんさんW受賞

「夫婦善哉」で知られる天王寺区生まれの作家、織田作之助にちなんだ第32回「織田作之助賞」(大阪市・大阪文学振興会など主催)の受賞作品が決まり、3月7日、中央区の綿業会館で贈呈式



堂垣さん(右)、三浦さん

第32回「織田作之助賞」

が開かれた。最近1年間に刊行された新進鋭の小説の中から選ばれたもので、堂垣園江さんの「浪華古本屋騒動記」、三浦しをんさんの「あの家に暮らす四人の女」の2作品を選出した。

受賞。東京生まれの三浦さんは06年、「まほろ駅前多田便利軒」で直木賞受賞。12年には「舟を編む」で本屋大賞を受賞した。

「古書店との出会いがあり、取材に全面的に協力いただいた。そういう人たちに報いることができて、うれしい」。三浦さんは「大阪に根ざした文化に憧れを抱いており、織田作之助の名を冠した賞を頂き光栄」と喜びを語った。

織田作之助賞 受賞記念 読者プレゼント サイン入り書籍

浪華古本屋騒動記



著・堂垣園江
本体価格 1720円
講談社

あの家に暮らす四人の女



著・三浦しをん
本体価格 1620円
中央公論新社



詳細 7面

NHK 放送で毎年取り上げられる有名店
お仏壇販売お掃除専門店! 無料お見積もり!

お仏壇

次世代の子も孫も
ご先祖様も大喜び!!

お客様満足度 No.1
どこよりも低価格!!
ピッカピカに磨る
大切なお仏壇

施工実績
1500件
お仏壇職人
えびす堂

洗浄前 洗浄後

http://www.ititit.co/ TEL06-4981-6875

〒554-0001 大阪市北区高見 1-4-54-603

学校探訪(19)

大阪市立生魂小学校

井上淳司校長に聞く

大阪教育大学教授 森田英嗣氏 「うねまち教室」②0

文教地区として知られる上町台地の教育をテーマに、「学び」について考えるコーナー「うねまち教室」。はじめは地域の学校を訪ね歩く「学校探訪」企画。各校の特色や地域との関わりなどについてお伝えします。19回目は天王寺区の大阪市立生魂小学校を訪問。聞き手は大阪教育大学教授の森田英嗣氏。



井上淳司先生

本校は長年、少人数の家庭的な雰囲気の中で子どもを育ててきました。都会の真ん中ではありますが、地域と一体となっており、一人一人に行き届く教育。それが本校の特色です。

2015年度の児童数は196人。平成以降、少子化で一時的に150人前後に落ち込みましたが、ここ数年再び増える傾向にあります。「教育環境が整っている天王寺区で子どもを育てたい」と親御さんが実家のある校区内に帰ってきたり、「小規模で子どもたちの仲が良い学校」という口コミを聞いて引越してきたりするケースが増えているのです。

校区内には生國魂神社や生玉公園、大阪市内有数の仏教寺院が集まる下寺町があります。人口密度が低く、おのずから単学級の学校になりました。3階建ての校舎は最初から、1学年単学級を想定して建てられたもの。現在は1年生と2年生が2学級ですが、少人数クラスで子どもたちはのびのびと学んでいます。

——人口が減り単学級化していく例はよく聞きますが、生魂小は伝統的に単学級の教育システムが整えられてきたのですか。

校長として本校に就任して1年になります。日頃から名前を呼んで子どもに話しかけるような心がけており、今では全員の顔

少人数で子ども同士つながりは強いのでは。

単学級の場合、6年間クラス替えがありません。その分、少人数であることを生かして1、6年生を11、12人の縦割り班に分けて活動する異年齢交流に力を入れています。

本校舎のロビーにそれぞれの班で作った旗が掲示してあります。「仲良し」「絆」といった文字が多く見受けられるように、子どもたちは年齢に関係なく遊び、非常に仲が良い。全児童がお互いの名前と顔、性格まで知っています。公園など学校の外でも、低学年の子が困っていると高学年の子が声をかけた

り、家まで連れて行ってあげたりします。上級生が下級生の面倒を見るのが当たり前になつており、「憧れられる存在になろう」と上級生の自覚も芽生えます。

都会の真ん中 少人数で絆を深める



と名前を覚えました。うちの子たちは本当に朗らかです。登校時に歩道橋の上から私を見つけると「校長せんせい」と大きな声で呼んでくる。温かく穏やかな雰囲気の中で、子どもも教職員も楽しく学校生活を送っています。

——異年齢のつながりは、人間関係を築くというだけでなく、地域の安全という面から良い効果があるのですね。校内が明るく家庭的な雰囲気であることは、地域にも良い影響を与えてますか。

老人会と女性会が中心となった「子ども見守り隊」の皆さんは、「子どもたちからパワーをもらっています」とおっしゃってくださいます。非常にありがたいことです。

学校近くの生魂会館では、デイサービスの日に児童が出勤して行

き、お年寄りと一緒に食事したり、手遊び歌や楽器の演奏で交流したりしています。

生魂幼稚園や四天王寺夕陽丘保育園、うねしおナースリ、たにまちナースリ、バドミントンなど近隣の幼稚園や保育園との交流行事も盛んです。一緒に風揚げしたり、自作のおもちゃやゲームで遊んだりすることもあり、そんなときは1年生も上級生ぶりを発揮しています。園児たちがやがて1年生として入学してくるのを見越した交流の場なのです。

——教育活動ではどのような特色がありますか。

10年前から、伝統芸能である「能楽」を教育活動に取り入れています。きっかけは、生國魂神社に伝わる「大阪新能(たきぎのう)」の縁。地域に太鼓方をされている能楽師の先生がいて、その方の協力と文化庁の「文化芸術による子供の育成事業」の助成を受け年数回、能楽体験を行っています。

先生はうちの元PTA会長さん。気安いのですが、稽古のときは厳しい。太鼓や大鼓、小鼓、笛の稽古のほか、すり足や能面をかける体験に、どの子も真剣な表情で臨んでいます。

今年2月には、講堂で大槻能楽堂の皆さんによる「天会(だいえい)」の公演があり、地域の皆さんと一緒に鑑賞しました。その際、能の謡にアレンジしてもらった本校の校歌を「春の芽の さみどりに



おつ やしろのほとり」と全員で謡ったんです。能独特の節で校歌を謡うのは初めてで、子どもも大人も貴重な経験となりました。

——学校の先生以外の大人に教わるのは、子どもたちにとって意味のある経験ですね。

大阪市の小学校には、タブレット型端末機の導入が決まり、最近本校にも40台導入されました。言葉だけでなく視覚的な方法が子どもの頭に入っていくやうな場合もあり、2016年度からICT教育に取り組んでいく予定です。

また、現在5、6年生のみで行っている英語活動を、2017年度中には全学年でスタートさせたいと考えています。中核となる教員がしっかりと研修を受け、全教職員が共通理解した上で進めていけるよう準備していくつもりです。

本校の校歌に「今日もほがらに 学ぶのだ」という一節があります。140年もの長い歴史と伝統の中で、生魂っ子たちがこれからも仲良く心豊かに育つてほしいと願っています。

大阪市立生魂小学校(天王寺区上汐4-1-25)

1875(明治8)年開校。昨年創立140周年を迎え、記念式典を挙行了。

校区には生國魂神社や下寺町の寺群、大阪国際交流センターなどがある。卒業生に作家の織田作之助、作曲家の服部良一ら

シェラトン都ホテル大阪

春のお祝いフェア

トップオブミヤコ

開催中～4月28日(木)

シェラトン都ホテル大阪21階のバイキング&カクテルラウンジ「トップオブミヤコ」では、「春のお祝いフェア」を4月28日(木)まで開催。

月曜日(平日のみ)は「レディースデー」として女性限定で、水曜日(同)を「シニアデー」として65歳以上限定で、それぞれランチバイキングが通常1人3000円を2500円で利用できます。

レストラン&ラウンジ「e u」、中国料理「四川」、日本料理「うねまち」では「お祝いフェア」対象メニューを注文すると、1人1杯スパークリングワインのサービスがあります。

■レディースクラブセミナー フラワーアレンジメント

4月20日(水)は生花「ラブリー・ラウンド・アレンジ」。講師は日比谷花壇インストラクター。午後1時半。ホテル会員6000円、一般7000円(ティー&焼き菓子付き)。電話06・6773・6047

■ワインセミナー

5月6日(金)午前11時半から、ランチ付きワインセミナー。ホテル会員6300円、一般7000円。電話06・6773・1245

■レディースクラブ会員募集中

【入会資格】日本在住の満18歳以上の女性【年会費】5000円【特典】ティー&ケーキ券(7000円相当)のプレゼントなど。申し込みは2階フロントにて

連絡先：代表(電話06・6773・1111)

シェラトン都ホテル大阪＝天王寺区上本町6-1-55、近鉄大阪上本町駅直結

連載企画 もし、我が子が不登校になったら?

第24回

「親が変わらなければいけない」とは?

私の相談室での不登校相談は、基本的に保護者と相談です。不登校生徒本人のカウンセリングについては、大学の不登校や不登校高校生生の転校などの相談の際には実施することも多々ありますが、不登校克服へのカウンセリングは保護者との対面を常に重視し、何度もカウンセリングを継続しています。なぜなら、「子どもは家族に支えられて自立する」と言うのが私のカウンセリングの基本姿勢だからです。

ですから、私は「親が変わらなければ、不登校は克服できませんよ」といつも保護者に伝え励ましています。カウンセリングによっては、それはいかにも不登校の原因が保護者にあると言っていることになり、保護者の方を批判する言葉ではないかと主張される方もいます。しかし、私は不登校の原因を保護者の過去の子育てや言動に求め、反省を促し改善することを求めているわけではありません。子育てに成功も失敗もありません。強い言葉は、どの家庭でもうまくいかない失敗の連続なのです。そこに原因を求め、解決策が存在するわけではなく、目の前にある我が子の不登校の現実を受け入れ、今からできることは何かを明確にして、その一つ一つに取り組んでいくには、「なんでわが子だけが?」「何が良くなったの?」など嘆きながらタイプな思考に陥ることなく、「このままの自分(保護者)ではない、自分ができることがたくさんある」と意識と言動を明らかに変えていく必要があるということを保険者に分かってほしいのです。

不登校の子どもの、自らの持つ力や自らの考えで通学できる自信を回復させるわけではありません。この連載で何度も触れていますが、「通えるかもしれない」「通ってみようかな」という小さな自信や意欲は、保護者の日々の言動に支えられてこそ生まれてくるものなのです。つまり、不登校生は家族に支えられて、今の自分に「安心」を得て初めて、大きな不安や自信喪失から少しずつ解放されていくのです。そして、学校へ行ったほうが良い「学校へ行って友達と過したい」というずっと持ち続けていた本来の想いを、通学という行動へと一歩を踏み出し始めるのだと思います。

保護者の皆さんが変わっていただけるきっかけが、私の相談室へ来ていただくことで生まれることを期待していつも相談に臨んでいます。

代表理事 丹羽 豊

NPO 法人 **NIWA教育相談室** (相談料無料) ☎0120-113-764

【本部相談室】〒543-0021 大阪市天王寺区東高津町9-23 <http://www.niwa-soudan.com>

近鉄上本町駅より徒歩5分 / 地下鉄谷町九丁目駅より徒歩8分 **NIWA教育相談室** 検索

MEBAE 30th Anniversary

めばえ国際学園

めばえ国際学園
検索

大阪本部教室 天王寺区上本町3丁目3-7
TEL (06) 6763-2201

奈良本部・東大阪・
その他多数教室有

めばえの強み

立腰

しつけ
はきものを
そろえる

知能教育
考える力
図形

英語教育

① しつけ教育

思いやりや感謝をする力、美しい所作を身に付ける。

② 抑制機能を育てる

身体的、精神的に健康に成長するための抑制機能を育てる。

③ ワーキングメモリー

知恵・数・読解に加え、考える力や決断力を向上させる。

④ 30年の実績と新部門の設立

未知の可能性・潜在能力を引き出し開花させる！

BRAIN KIDS 脳科学に基づいた知能開発教室

知恵 + 数 + 読解 + パズル・ワーキングメモリー

0歳7ヶ月〜小学3年生 / 乳幼児部・幼児部・幼小受験 ほか / 週1〜2回

30年の実績とノウハウ

めばえ国際学園では、30年間培ってきた実績とノウハウを生かし、「かしこい頭をつくる」知能開発に取り組んでいます。もし、かず、図形、ちえなどのオリジナルプログラムで、教育の適期である幼少期に可能性を伸ばします。

各コース無料体験 随時受付中

コース紹介

めばえの幼・小受験

2015年の合格率、95%

有名私立幼稚園・小学校説明会

間違った幼稚園・小学校選びのために。私学の魅力を探る

城星学園(幼・小)

追手門学院(小)

奈良学園(幼・小)

帝塚山(幼・小)

近大附属(幼・小)

四條畷学園(幼・小)

5月17日(火)10:00〜12:30

4月25日(月)10:00〜12:30

5月9日(月)10:00〜11:30

5月12日(木)10:00〜11:30

大阪本部校

奈良本部校

東大阪校

上町台地・4月イベント

3/26(土) ■大阪城西の丸庭園 観桜ナイト(〜4月17日)。午後9時まで(ライトアップは午後6時から)。有料。4月10日まで屋台の出店あり。大阪城パークセンター(06・6755・4146)

4/2(土) ■みんなでベタベタお花見だ!(〜3日)・あべのハルカス近鉄本店7階街ステーション。手のひらを使って桜の幹の絵に手形の花びらを付けるワークショップ。午後1〜4時。無料。あべのハルカス近鉄本店緑活事務局(06・4305・4710)

3(日) ■高津宮桜祭り・琴の演奏や野だて(午後1〜3時)。06・6762・1122

■朝市「わつかつ市」・四天王寺西重門前広場。有機野菜や無添加食品、手作り品などの露店。午前9時〜午後3時。

8(金) ■造幣局桜の通り抜け(〜14日)。午後9時まで。無料。ハローダイヤル(050・5548・8686)

16(土) ■欣の市(ごんのおい)・欣浄寺(中央区谷町1-4-5)。大阪近郊の無農薬野菜、自然食品、石釜焼きパンなどの販売、「まちライブラリー」の開設など。午前9時半〜野菜がなくなり次第終了。06・6941・3036

■講演会「ピカソを追いかけて〜アートと小説が交差するとき〜」・あべのハルカス25階会議室。午後2時。聴講無料(要観覧券)。06・4399・9050

20(水) ■第70回日本書芸院展(〜24日)・

・大阪国際会議場。無料。日本書芸院(06・6945・4501)

23(土) ■長居植物園案内「春の渡り鳥の見つけ方」・自然史博物館玄関前ポーチ集合。午前10時。無料(要入園料)。06・6697・6221

■よもぎ団子作り・大阪くらしの今昔館。午後1時半。300円(要入館料)。06・6242・1170

28(木) ■トミカ博inOSAKA(〜5月8日)・ATCホール。有料。事務局(06・6325・5777)

29(金・祝) ■バードウォッチングin大阪城・大阪城公園市民の森噴水前集合。午前10時。500円(小学生無料、要申込)。弁当、飲み物、双眼鏡を持参。東住吉会館(06・6699・1100)

■四天王寺 春の大古本祭り・四天王寺境内。午前10時〜午後5時。大仙堂書店(072・994・8852)

■地域イベント「どっぶり、昭和町。」・昭和町駅周辺、桃ヶ池公園、阿倍王子神社など。地元グルメ、昭和の遊びやパフォーマンスなどを楽しむイベント。無料(一部有料)。詳細はHPで。「どっぶり、昭和町。」で検索。実行委員会(06・6624・1127)

■鉄道甲子園2016(〜5月5日、※2日は休み)・マイドームおおさか。運転体験シュミレーターやミニ電車の乗り比べなど。有料(親子ペアチケットのみ前売り券あり)。事務局(06・6342・4401)

子ども読書の日
(4月23日〜5月7日)

記念事業

催し開催日

4月24日(日) 場所: 中央図書館

10時〜10時30分

読み聞かせ

親子で楽しむ 絵本読み聞かせライブ

対象: 子ども(0歳児可)とその保護者・絵本や読み聞かせに興味のある人

11時30分〜12時10分

講演会

聞かせ屋。から伝えたい絵本のはなし

対象: 絵本や読み聞かせに興味のある人

4月23日(土)〜

本を選ぶ際の
手引き

「こどものほんだな2016」配布

無料・先着1万部

問合: 06-6539-3301

先着
70人

料理教室「COZY SPACE」河野順子さんの

子育て奮闘ママ応援レシピ。 季節の創作メニュー(10)

NO. 20

牛乳のコンフィチュール

牛乳のジャム・コンデンスミルク

イチゴの美味しい季節がやってきました。イチゴと練乳の組み合わせが大好きな方には是非作って頂きたいミルクジャム。お砂糖と牛乳だけで作れるシンプルなジャムですが、色んなフルーツと相性が良く、パンやコーヒー・クレープなど用途は多く我が家でも大人気のジャムです。

■材料(150ml前後)

牛乳 500ml、砂糖 100g、あればバニラエッセンスやバニラビーンズ

■作り方

①鍋に全ての材料を入れて吹きこぼれないよう注意しながら中火で煮詰める。

②ミルクの量が半分近くになり、うっすら黄色くところみが出てきたらしっかりかき混ぜながら火を入れ続ける。

③好みの固さになれば火を止めて清潔な容器で保管する。

*火を入れ過ぎるとキャラメルのような質感になります。固くなりすぎた時は牛乳を足して再度火にかけて下さい。

「子育て奮闘ママの応援レシピ。」今号が最終回です。ありがとうございました。

童謡詩人・富岡みちさんの「こころちゃん」⑬

かわりばんこ

テレビの「サザエさん」みてるあいだ
五回も ベッドからお出る おばあちゃん
ーおしんローゼに なつてもたん
て ママが トイレに つれていく
ーねるまえ おむつしような
おばあちゃんの 眉毛がゆがんでん
ーおばあちゃん
私がややこやったとき
おむつ かえてくれたやん
せやから
かわりばんこやねん
ーへえ そうなんや
ぼくがそうゆうたら
おばあちゃん ニヤニヤマークにもってん

とみおが・みち 童謡詩人。フリーアナウンサーを経て、詩人の島田陽子に師事。講演や朗読教室を主宰し、作文コンクールの審査員などを務める。第30回(2014年)三木露風賞・最優秀受賞。

春の全国交通安全運動

交通安全思想を普及・浸透させ交通事故防止を徹底することが目的。交通ルールの順守と正しい交通マナーの実践を習慣づけ道路交通環境の改善に向けた取り組みを推進している。春・秋に実施。

地球戦士「ゼロス」

申込不要

入場無料

問合: 天王寺警察署(六万休町5-8) TEL 06-6773-1234

4/8(金) 午後2時〜3時

自転車無料点検

五條宮西交差点南側

自転車の簡単な点検と反射材の無料取り付け(先着100人)

4/13(水) 午前10時半〜11時半

てんしば交通安全フェスティバル

天王寺公園「てんしば」

大阪府警察音楽隊の演奏、地球戦士「ゼロス」による交通安全教室など

問合: 天王寺警察署(六万休町5-8) TEL 06-6773-1234

学力再発見 秀才児を育てる学力開発 ㉔

特別寄稿 どこに向かう、大阪市の教育①

大阪市教育委員会は、今年実施する市立学校の教員採用試験から、面接と筆記を半々で評価していたこれまでの方法を、筆記試験の得点を重視する方法に見直すを発表しました。大阪市教委は「学力向上のために、教科指導力の高い人材確保が必要と判断した」としています。

大阪市は全国学力テストの平均正答率が全国平均を大きく下回っており、学力向上が急務であるとする市教委の考えも分からないではありません。ですが、教員の採用に関して、文科省が掲げている「人物評価を重視する方向に移行させる」という方針とは明らかに逆行しています。また、昨今の学校現場では、指導上の問題や個人的な問題を起こす教師が増えており、教員の資質が問われる事件も増加している中、人物評価より知識力の評価に重点を置くのはいかなものかと思えます。

子育て世代の保護者の皆様方を対象に、子育て教育セミナーを開催しております。

進学塾 エフィーアイ(栢原塾長)
天王寺区清水谷町17-6 ウノショウビル1階
TEL.0120-06-7045 http://fei.bz/

挑戦問題(慶応義塾)

□に同音の漢字を入れなさい。

I ①一年の□は元旦にあり
②目上の人に□意をはらう

II ①入場者は□に千人をこえた
②史以前の出来事

III ①歩道□を渡る
②きれいな□室

IV ①故郷へ帰□する
②□歌隊の美しい合唱

V ①□の打ちどころがない
②私などの□ではない

解答 ①ウ ②イ ③ア

中学入試国語(四天王寺中)

解答 問題は5面掲載

問題提供 進学塾 エフィーアイ

大阪市天王寺区清水谷町17-6 ウノショウビル1階
TEL 0120-06-7045

解答 問題5面

学習レベルの目安

英検準2級・TOEIC スコア470

Hi, guys! Early Birds 英語教室です。

答え 嘘も方便

今月の諺 The end justifies the means.

【直訳】 目的は手段を正当化する

【教訓】 嘘をつくことは悪いことではあるが、時には嘘が必要な時もある

end(エンド)(名詞)「目的、結果」

justifies→原型: justify(ジャスティファイ)(動詞)「〜を正当化する、〜を正しいと評価する」

means(ミーンズ)(名詞)「方法、手段」

4/1はエイプリルフール。「嘘」や「嘘をつく」という単語で1番なじみのあるのは「lie」ですが、今回の諺にはあえて lie を含まないものを選んでみました。日本語では「全くの嘘」という意味の「真っ赤な嘘」という表現がありますが、英語では「white lie(白い嘘)」という表現があり、「罪のない嘘」を意味します。みなさん、red lieは罪作りですよ!

問題提供 Early Birds 英語教室

大阪市中央区玉造2-26-47大阪 クリスチャンセンター4階
TEL (06) 6763-2741 http://www.earlybirds.jp

耳穴にスッポリ、ささやき声も鮮明に!

高い技術で信頼の《オムロン》耳あな型補聴器

「ささやき声も、まるで耳元で話しているかのように聴こえる」と評判のイヤメイトは、「ちょっと耳が遠くなったかな」という軽度難聴者の方におすすめの耳あな型補聴器。耳にフィットし、肌色で目立ちにくく、面倒な調整不要で自然な聴こえを実現。左右どちらでもご使用になれます。

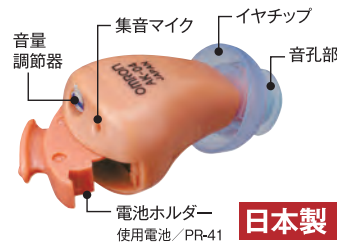

OMRON

電池寿命
約260時間
と長持ち!

品番 XH-NEMT

オムロンイヤメイト AK-04

19,800円(非課税)

送料800円 ※北海道・沖縄・離島は送料1,500円

●サイズ(約)／幅13.5×高さ24.9×奥行10.3mm
●最大音響利得／29±5db
●1年間品質保証書付き
※着用者のきこえの状態によっては、効果が異なる場合があります。

医療機器認証番号 219AGBZX00102000

お申し込みはフリーダイヤルかFAX、ハガキで

0120-7373-19

【受付／午前9時～午後9時(年中無休)】

FAX.06-6538-0904 (24時間受付)

●ハガキは、①品番・品名・数量 ②〒・住所 ③氏名 ④お電話番号 を明記の上、〒550-0015 大阪市西区南堀江2-9-20 フォーラム21「うえまち係」へ。●お届けとお支払い／お届けは受付後10日以内。商品お届けの際、代金をお支払いください。●返品は、送料ご負担の上、商品到着後8日以内に。返品確認後10日以後で送料及び振込手数料を差し引いた金額をご返金いたします。※お客様の個人情報は、商品発送及びご案内を差し上げるために使用致します。

この商品はインターネットでも
ご覧頂けます。

<http://21.forumkaya.co.jp>

フォーラム21夢グッズ **検索**

株式会社 新生社
大阪市西区南堀江
2-9-20

フォーラム21

当店へお越しください。

無料で補聴器のご試聴ができます。

※お待たせすることなくご対応させていただくため、おそれいりますがご予約の上、ご来店くださいませ。



地下鉄千日前線「桜川駅」5番出口を出て、右(西方向)に進むとコンビニがあります。そのコンビニの角を右折し、そのまま北方向へ300m直進。「堀江中学校」を通り過ぎ、信号を渡った次の十字路を右折。美容室の隣が弊社「フォーラム21」です。

まずはお気軽に
お電話、FAXで
ご相談ください。

フォーラム21 〒550-0015 大阪市西区南堀江2-9-20

0120-812-102
FAX.06-6538-0904 (24時間受付)

消防署通信

天王寺消防署からのお知らせ
行楽シーズン「火の用心」お忘れなく

●カセットコンロは、ガスボンベ 炭を使用する場合は、一度に本体に熱が加わらないように多量の着火剤を用いて火を付けない。使用した炭は水につけると、爆発の恐れがあり、大変危険です。

場所によっては、炭、カセットコンロなどの火の使用そのものが禁止されているところもありますので、あらかじめ確認をよろしくお願いします。

くれぐれも火の用心を忘れずに、楽しんでください。

消防 大阪 **検索**

うえまち Facebook

『うえまち』のFacebookに掲載した中からお勧め記事をピックアップ

あべのハルカス縁活テレビに編集長

3月5日、「あべのハルカス縁活テレビ」に『うえまち』編集長の西坂が出演しました。その様子をYouTube(ユーチューブ)の動画で見ることができます。

YouTube 動画



ZENROSAI NEWS
2815Z153

お近くの全労済の共済ショップへ 行ってみよか キャンペーン

2016年4月1日(金)～28日(木)

※共済ショップ梅田は4月30日(土)まで

期間中、全労済のお店で
保障相談すると、

もれなく全労済グッズを
プレゼント!!

まずはお気軽に、
お近くの共済ショップまで
お越しください。



全労済の 住みいる共済

(新)火災共済・(新)自然災害共済

風水害等給付金付火災共済・自然災害共済・個人賠償責任共済

知識だけでなく、
もしものときに
自分自身や住まいを守る
「安心」を備えませんか?

火災・落雷など
最高保障額
6,000万円
プラス15%の
臨時費用共済金をお支払い(200万円限度)

風水害など
最高保障額
4,500万円
プラス15%の
臨時費用共済金をお支払い(45万円限度)

地震など
最高保障額
1,800万円

さらに安心を
プラス!! 賠償責任が生じる「もしも」の事故に備えて!
個人賠償責任共済

※詳しくはお近くの全労済でご相談ください。

最高1億円を保障

※自然災害共済は、火災共済に追加してご加入いただく保障です。※上記保障額は、火災共済と自然災害共済(大型タイプ)6000円に加入された場合の最高保障額です。加入内容に応じて、最高保障額は異なります。※こちらに記載されている内容は、共済商品の概要を説明したものです。ご契約の際は「リーフレット」「ご契約のてびき(契約概要・注意喚起情報)」を必ずご覧ください。

保障のことなら

全労済

全国労働者共済生活協同組合連合会

全労済は、営利を目的としない保障の生協として共済事業を営み、組合員の皆さまの安心とゆとりある暮らしをめざしています。出資金をお支払いいただいて組合員になれば、各種共済をご利用いただけます。

全労済大阪府本部
(全大阪労働者共済生活協同組合)



共済ショップ谷町

〒540-0012 大阪市中央区谷町2-3-4サンシャイン大手前ビル1F
地下鉄谷町線・中央線「谷町四丁目」駅1-A出口より北へ徒歩1分
地下鉄谷町線「天満橋」駅3番出口より南へ徒歩6分
京阪線「天満橋」駅東改札口から徒歩9分

TEL 06-6943-6336

営業時間 月曜日～金曜日 AM9:00～PM5:00
(定休日/土曜日・日曜日・祝日・12月30日～1月3日)



共済ショップ梅田

〒530-0017 大阪市北区角田町8-1
梅田阪急ビルオフィスタワー21階

●予約優先制(予約専用ダイヤル)

TEL 06-6311-5557

営業時間 月～土 10:00～19:00(日・祝は休業)

